Wizualny Atlas Diagnostyki Laboratoryjnej

Sześć dziedzin. Jeden system odniesienia.

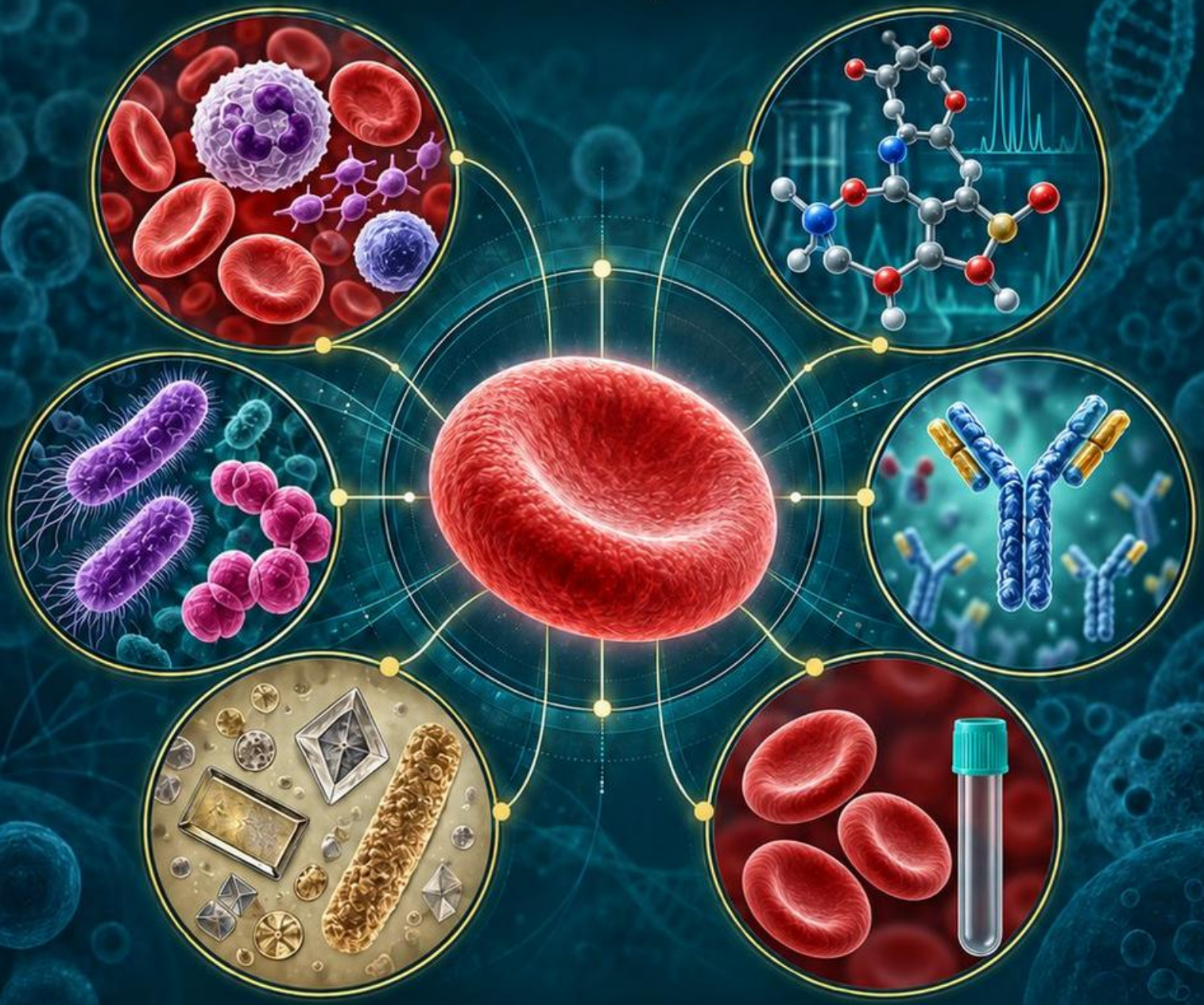

Hematologia • Biochemia • Mikrobiologia
Immunologia • Badanie moczu • Transfuzjologia

Obserwuj. Porównuj. Koreluj. Potwierdzaj.

Ostoja

Moduł 01

Hematologia i hemostaza

Od pojedynczej komórki do spójnego wzorca

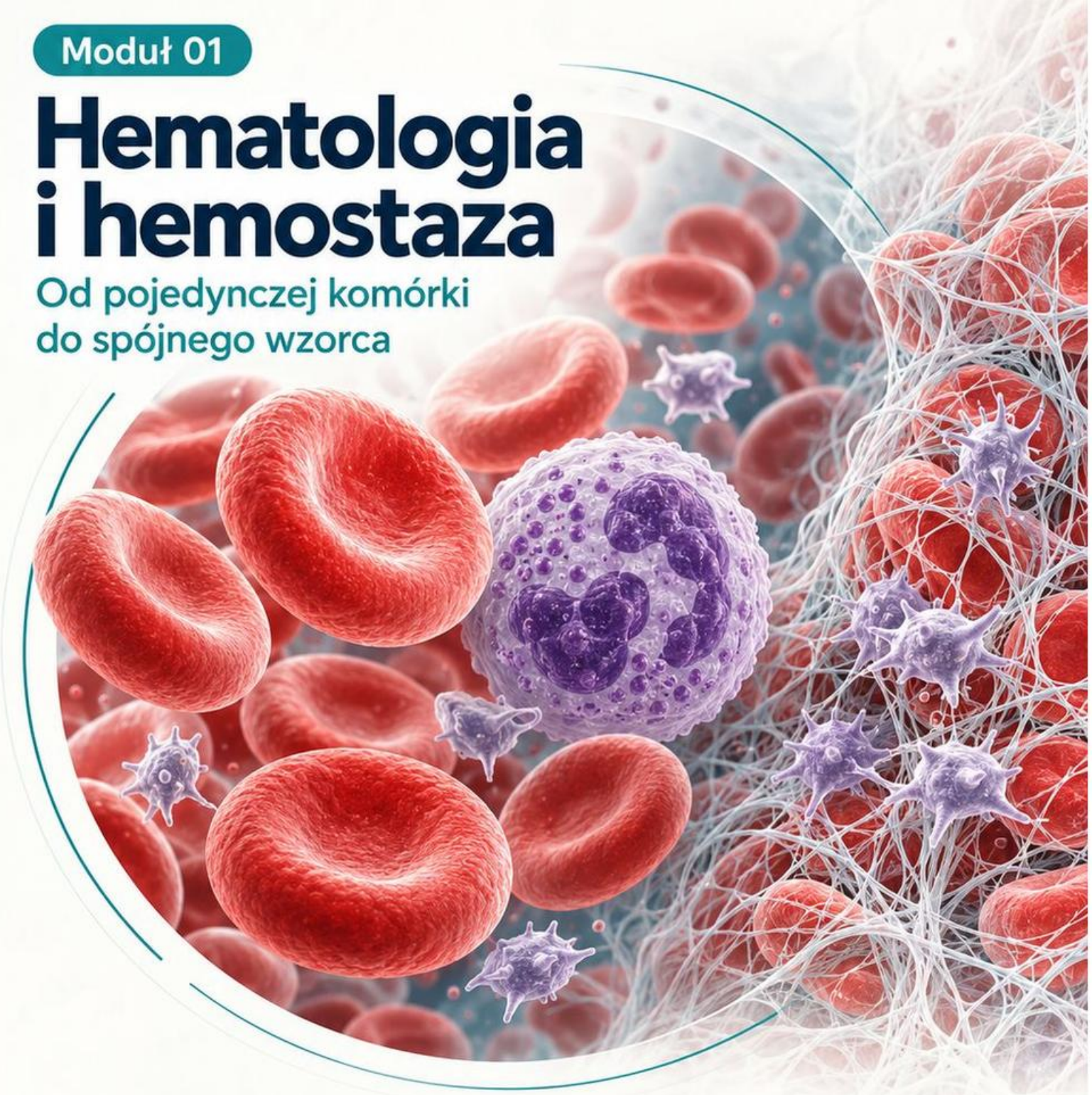

1



Morfologia

Porównuj wielkość, kształt i budowę komórek.

2

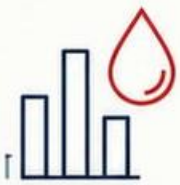

Korelacje

Czytaj razem Hb, wskaźniki erytrocytarne i retikulocyty.

3

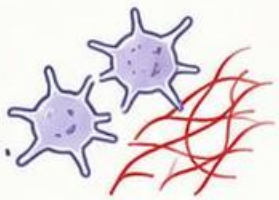

Hemostaza

Oceniaj liczbę i morfologię płytek wraz z wynikami badań krzepnięcia.

Najpierw oceń materiał, potem wynik.

Jak czytać moduł hematologiczny

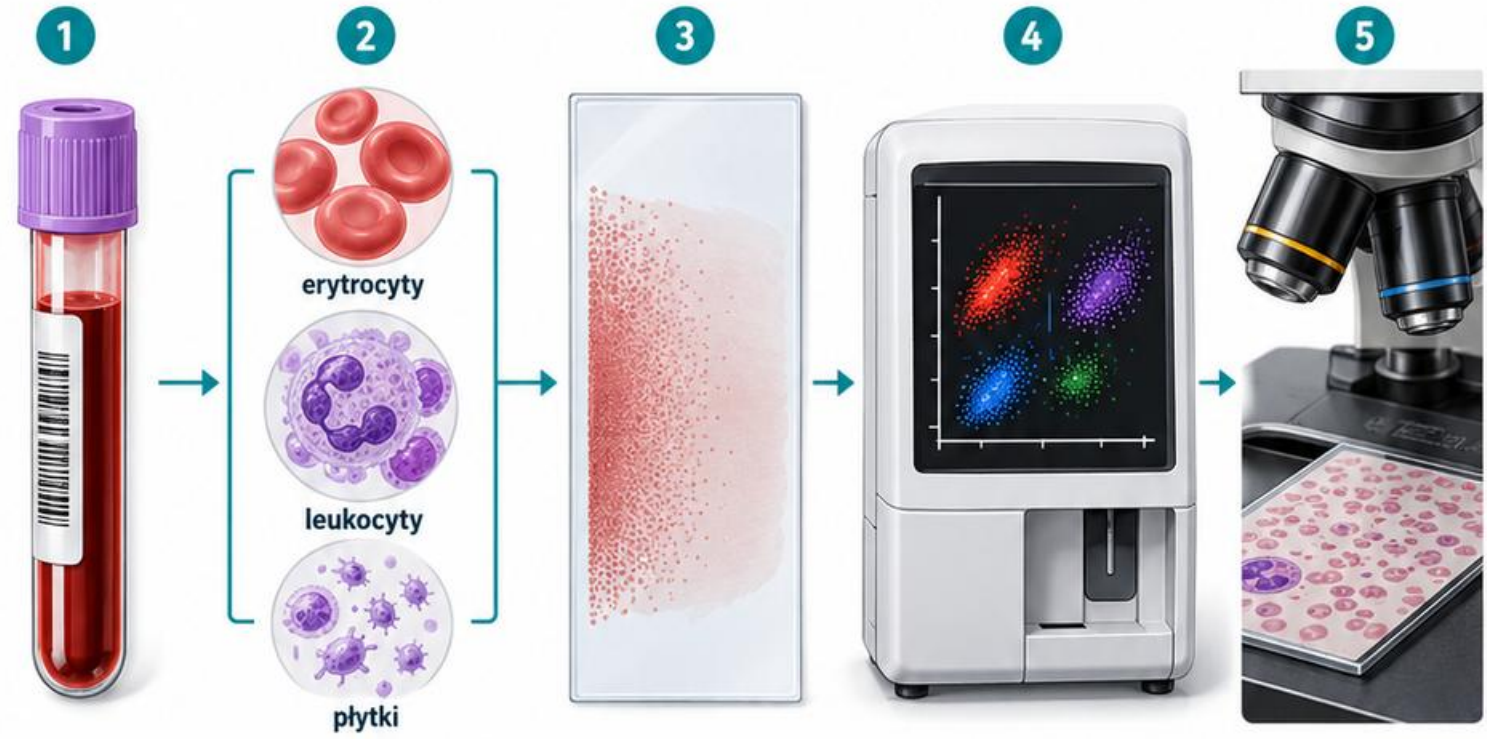

1

Zacznij od próbki: identyfikacja, czas pobrania, wymieszanie, skrzepy i zgodność z wymaganiami metody.



2

Następnie oceń trzy linie: erytrocyty, leukocyty i płytki. Oddziel zmianę liczby od zmiany budowy komórek.



3

Wybierz odpowiedni obszar rozmazu: komórki powinny leżeć pojedynczo lub lekko się stykać, bez nadmiernego nakładania.

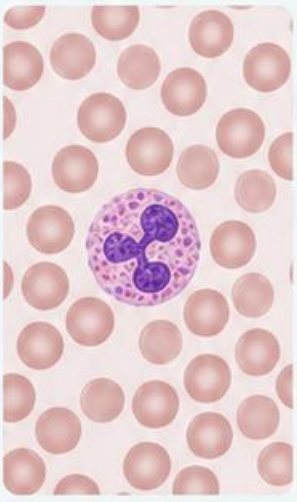

4

Porównaj flagi analizatora z obrazem mikroskopowym. Flaga jest sygnałem do weryfikacji, a nie gotowym rozpoznaniem.

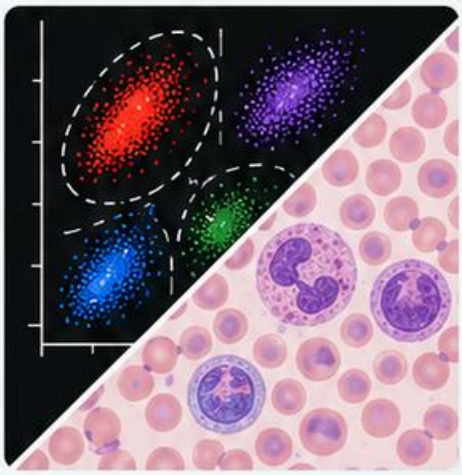

Materiał ma charakter edukacyjny. Stosuj zwalidowane procedury, lokalne zakresy i właściwą ścieżkę zgłaszania wyników. Ilustracje są schematami, przypadki są *fikcyjne*.

Schemat dydaktyczny • **Źródła:** [1], [3]

Morfologia jako system

Gdy stężenie Hb jest obniżone, połącz trzy perspektywy.

MCV

Jaka jest średnia objętość erytrocytów?



RDW

Jak bardzo różni się ich wielkość?



Retikulocyty

Jaka jest odpowiedź szpiku?

Oceń liczbę bezwzględną w odniesieniu do stopnia niedokrwistości.



Rozmaz krwi

Porównaj wskaźniki z rzeczywistym wyglądem komórek.

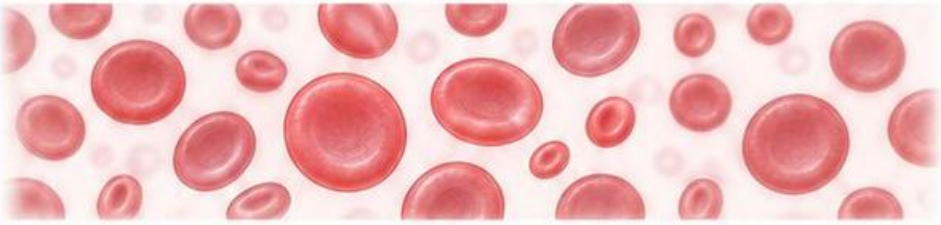



Obniżone MCV

Ukierunkuj dalszą ocenę gospodarki żelazowej i syntezy hemoglobiny.



Podwyższone MCV

Uwzględnij zaburzenia dojrzewania komórek, wpływ leków oraz retikulocytozę.

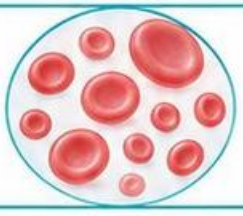

MCV w zakresie referencyjnym

Nie wyklucza zaburzeń mieszanych.
Sprawdź RDW i rozmaz.



Wniosek

Wskaźnik wskazuje kierunek; przyczynę ustala się po korelacji wyników z kontekstem klinicznym.

Schemat dydaktyczny • Źródło: [2]

Hb, Hct i liczba erytrocytów

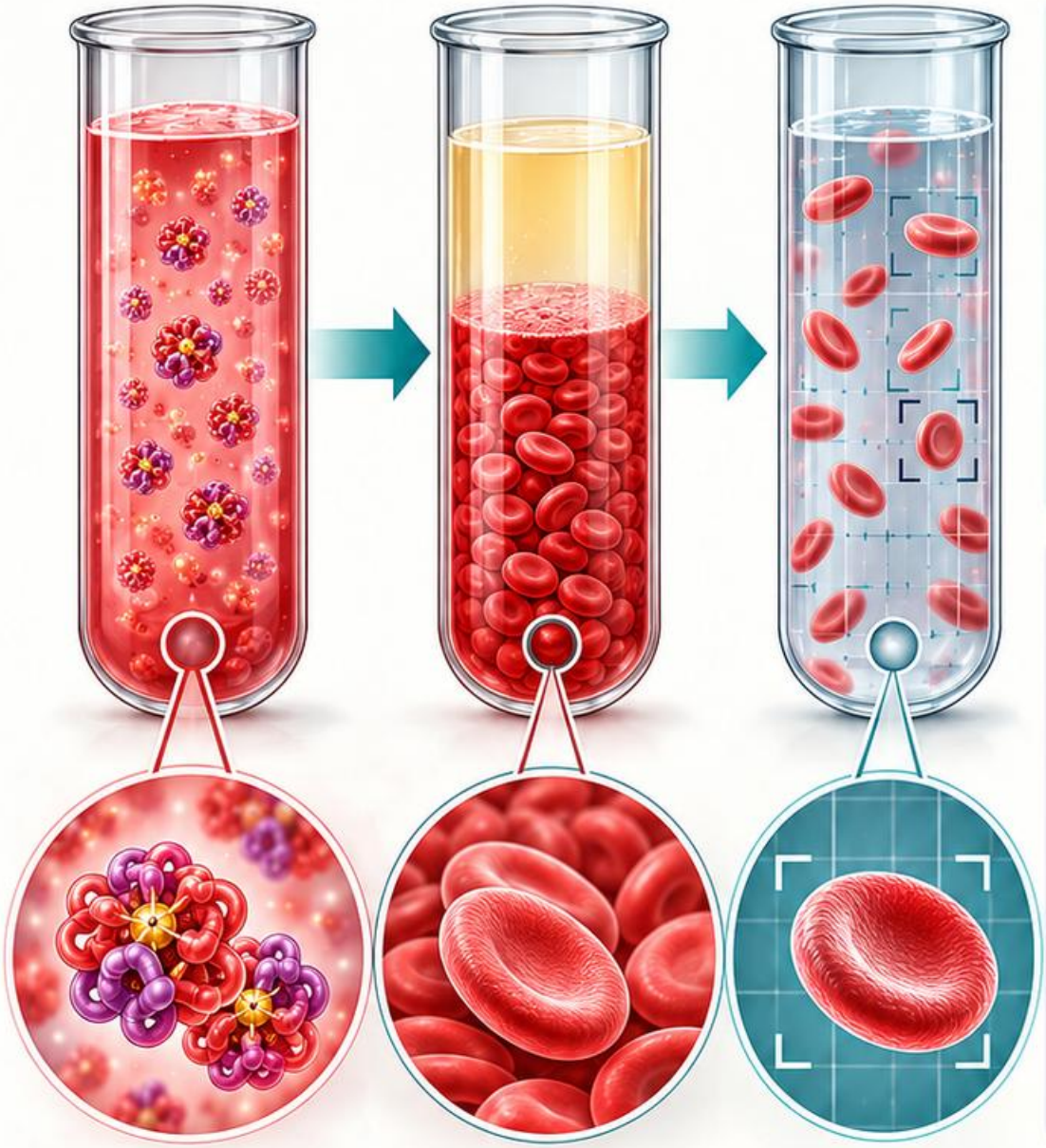

Hb opisuje stężenie hemoglobiny; **Hct** — udział objętości erytrocytów we krwi; **RBC** — ich liczbę w objętości próbki.

Wiele analizatorów wylicza hematokryt na podstawie RBC i MCV. Zależność wyniku od pomiaru i obliczenia sprawdź w dokumentacji aparatu.

Obniżona Hb wymaga oceny razem z indeksami, retikulocytami i rozmazem. Sama liczba erytrocytów nie opisuje zdolności krwi do przenoszenia tlenu.

Niespójność RBC, Hct i Hb może sygnalizować interferencję, aglutynację lub problem z próbką.

Pułapka: porównywanie wyników w różnych jednostkach. Najpierw sprawdź zgodność jednostek i uwzględnij warunki pobrania.

Schemat dydaktyczny • Źródła: [2], [3]

MCV, MCH i MCHC

MCV opisuje średnią objętość erytrocytu. MCH określa średnią masę hemoglobiny w komórce, a MCHC jej średnie stężenie w krwinkach.

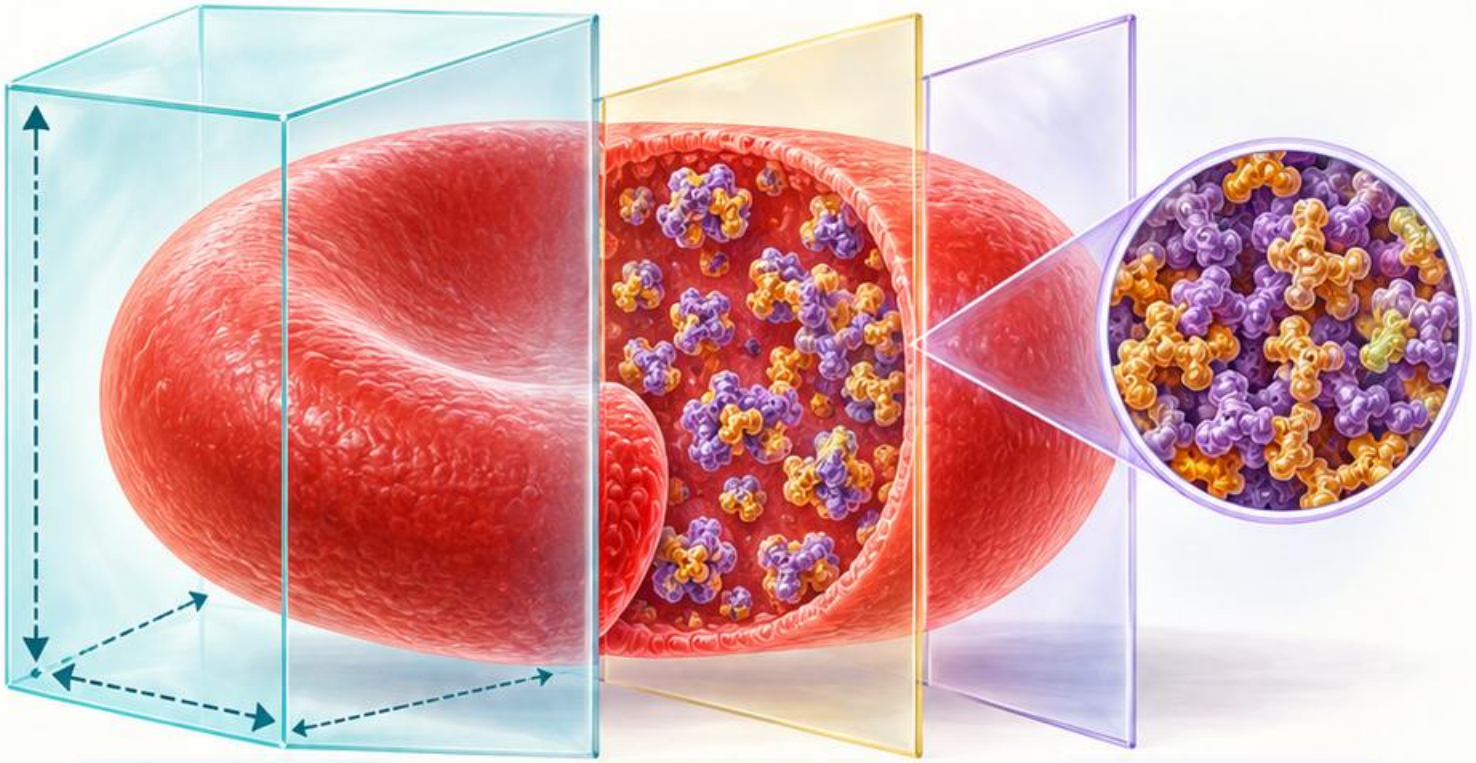

MCV



Obniżone MCV kieruje uwagę ku mikrocytozie. Podwyższone MCV może towarzyszyć makrocytozie lub zwiększonemu udziałowi retikulocytów.

MCH

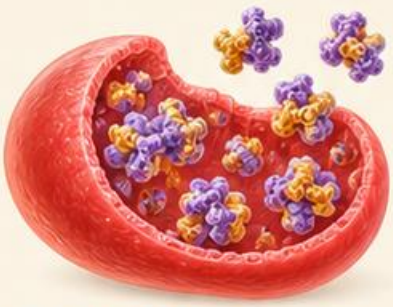

Niskie MCH i MCHC mogą współistnieć z niedobarwliwością, lecz wynik należy zestawić z rozmazem.

MCHC

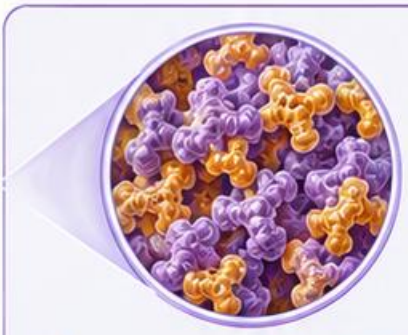

Nietypowo wysokie MCHC wymaga sprawdzenia spójności wyników oraz możliwej interferencji, w tym aglutynacji erytrocytów.



Pułapka: MCV jest średnią, Populacja małych i dużych krwinek może dawać wartość pozornie prawidłową.

Schemat dydaktyczny • Źródła: [2], [3]

RDW i retikulocyty

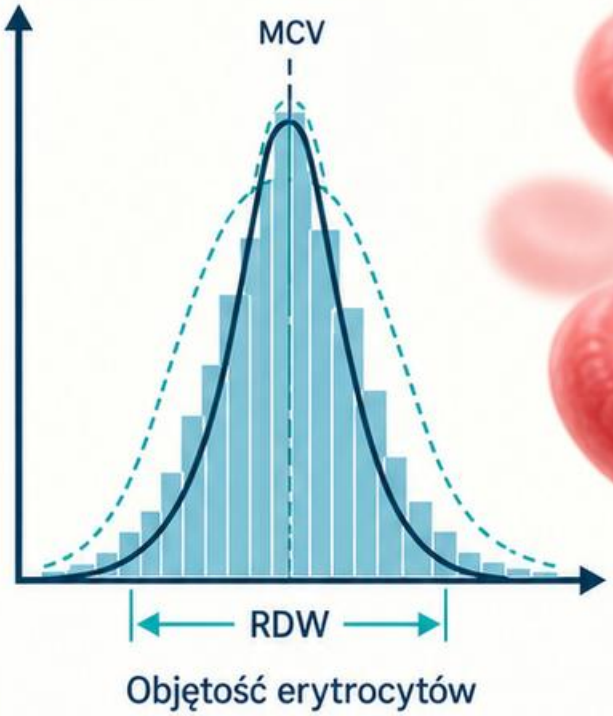

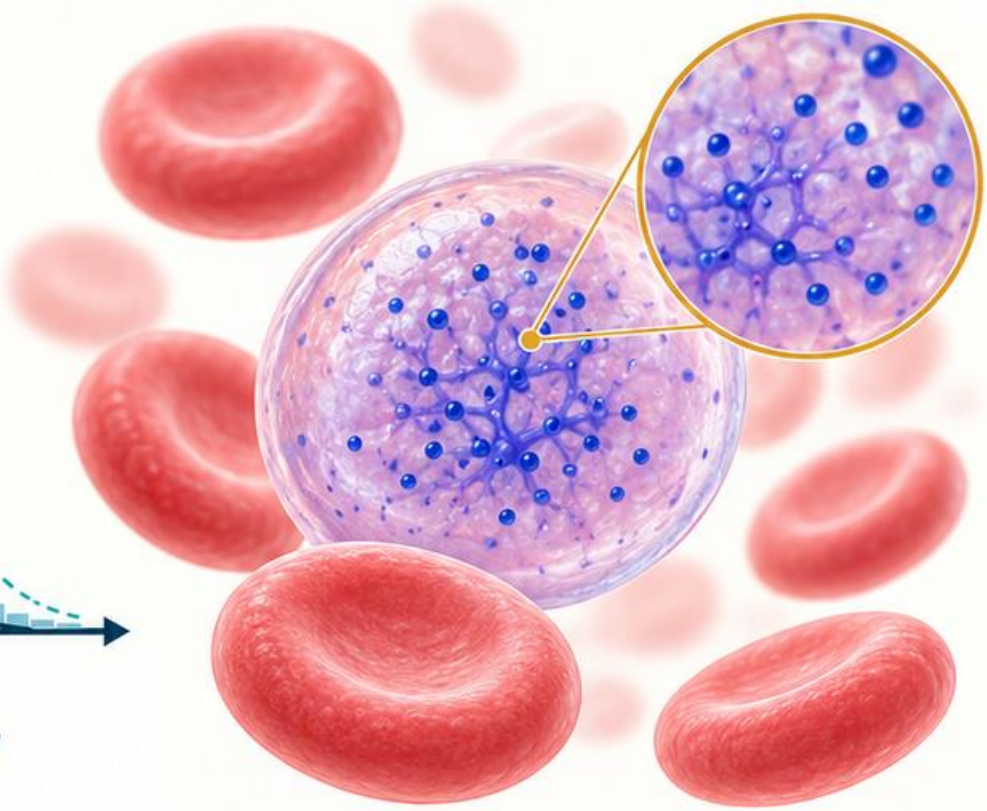



RDW opisuje zróżnicowanie objętości erytrocytów. Podwyższony wynik wskazuje na większą niejednorodność populacji, a nie konkretną przyczynę niedokrwistości.

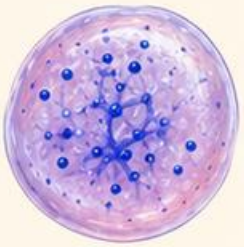

Retikulocyty odzwierciedlają aktualną produkcję erytrocytów. Oceniaj liczbę bezwzględną w odniesieniu do stopnia niedokrwistości.

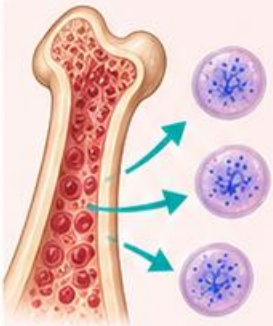

Wzrost retikulocytów może towarzyszyć utracie krwi, hemolizie lub regeneracji po skutecznym leczeniu niedoboru.

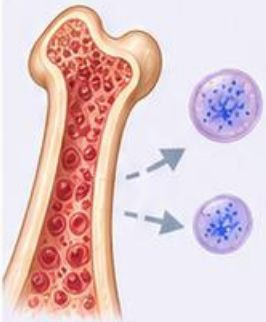

Niedostateczna odpowiedź retikulocytarna sugeruje ograniczoną produkcję, ale możliwe są mechanizmy mieszane.

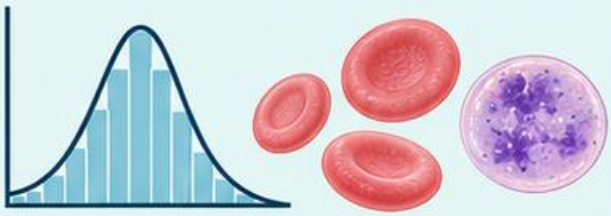

Porównaj histogram, RDW, MCV i polichromazję.
Pułapka: sam odsetek retikulocytów może mylić, gdy liczba erytrocytów jest obniżona.

Schemat dydaktyczny • Źródła: [2]

Mikrocytoza: rozdziel mechanizmy

Niedobór żelaza – anizocytoza

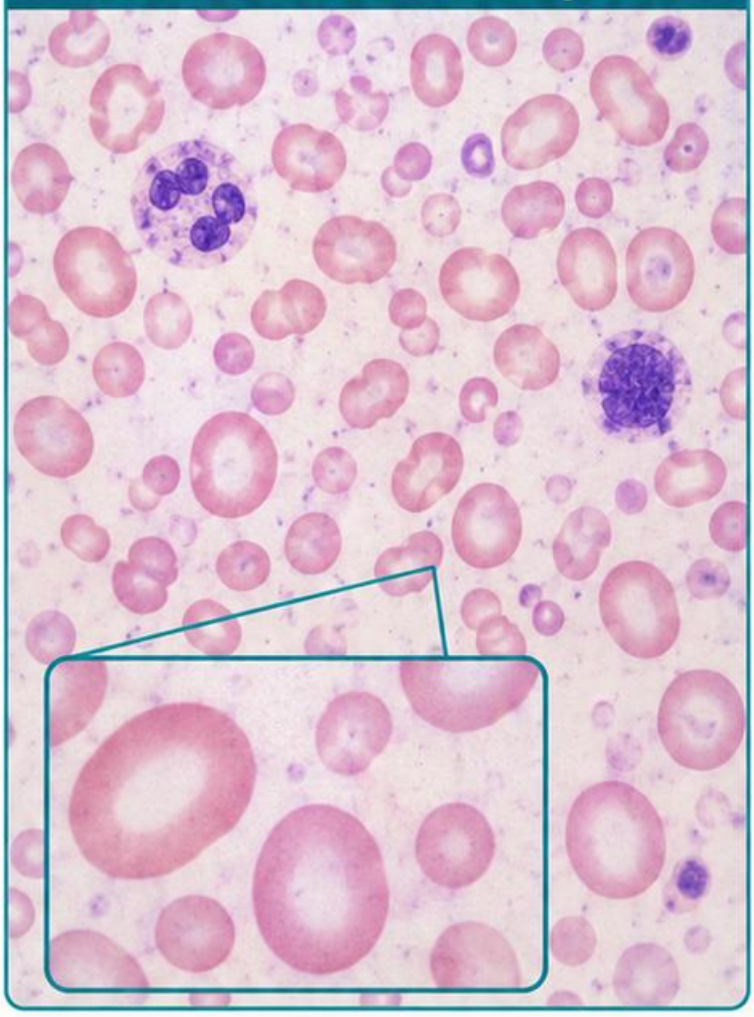

Talasemia – jednolite mikrocyty

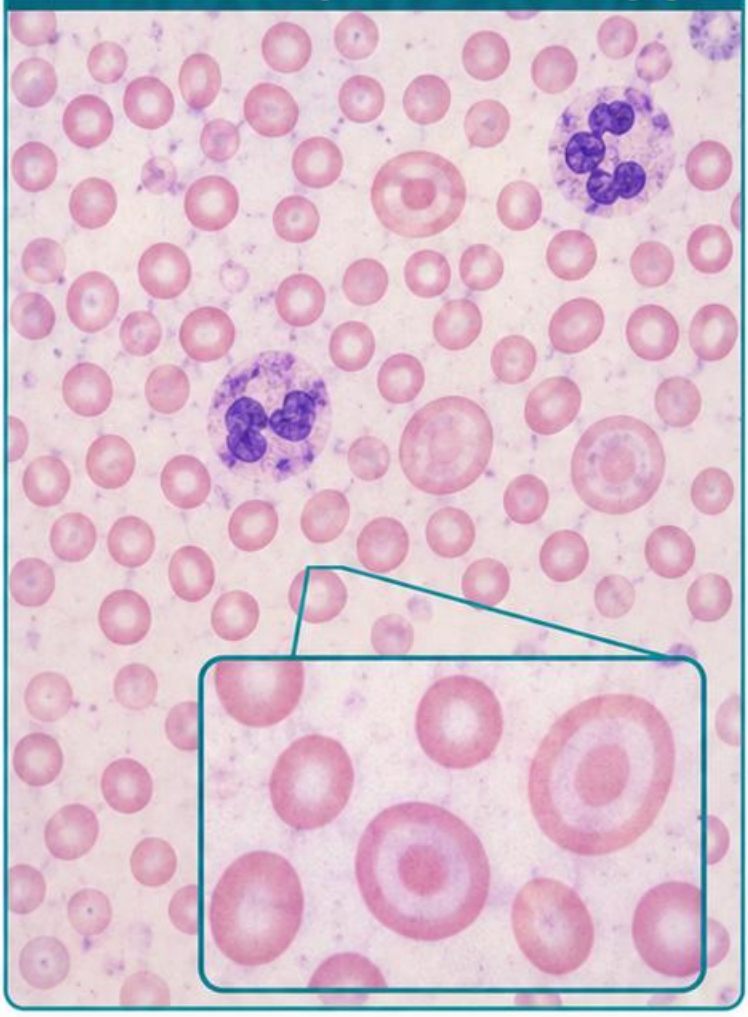

Małe erytrocyty oceniaj razem ze stopniem niedobarwliwości, liczbą RBC, RDW i obrazem rozmazu.

Niedobór żelaza często łączy mikrocytozę z narastającym zróżnicowaniem wielkości krwinek. Ferrytynę interpretuj z uwzględnieniem stanu zapalnego.

W talasemii mikrocytoza może być nieproporcjonalna do obniżenia Hb, a liczba RBC względnie zachowana lub zwiększona.

Komórki tarczowate wspierają kierunek różnicowania, lecz nie są swoiste dla jednej choroby.

Potwierdzenie wymaga badań gospodarki żelazowej lub hemoglobin, dobranych do kontekstu. **Pułapka:** rozpoznawanie niedoboru żelaza wyłącznie na podstawie MCV.

Schemat dydaktyczny • Źródła: [1], [2]

Makrocytoza: średnia to początek

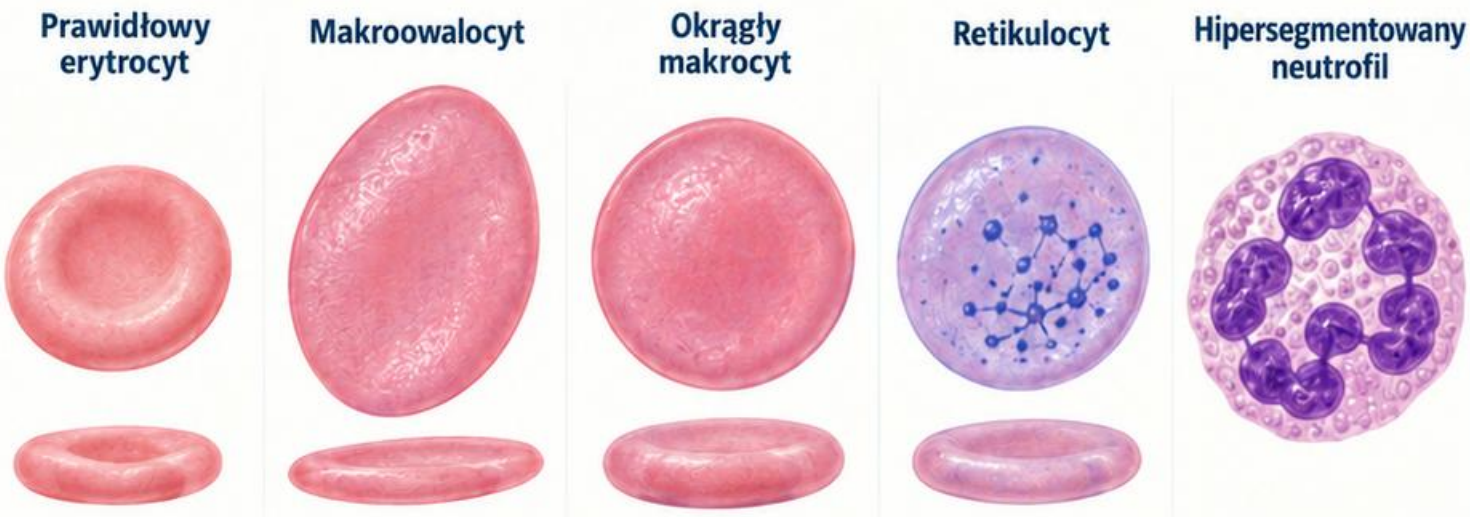

Duże erytrocyty mogą wynikać z zaburzeń dojrzewania, wpływu leków, chorób wątroby albo zwiększonego udziału retikulocytów.

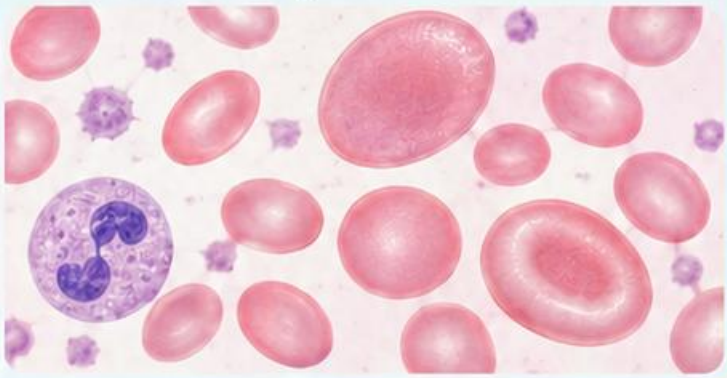

Makroowalocyty i hipersegmentacja neutrofilów kierują uwagę ku zmianom megaloblastycznym; obraz wymaga potwierdzenia odpowiednimi badaniami.

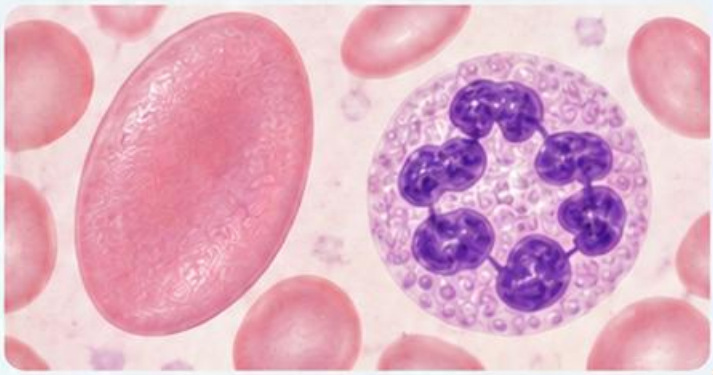

Okrągłe makrocyty i komórki tarczowate mogą współistnieć z chorobami wątroby. Retikulocytozę oceń oddzielnie.

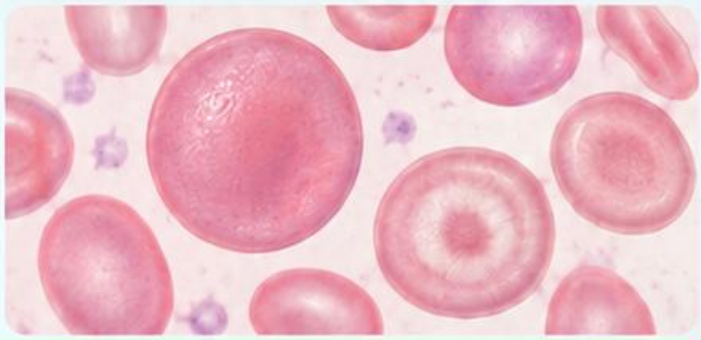

Aglutynacja może pozornie zwiększać MCV. Sprawdź flagi, spójność parametrów i rozmaz, zanim uznasz zmianę za rzeczywistą.

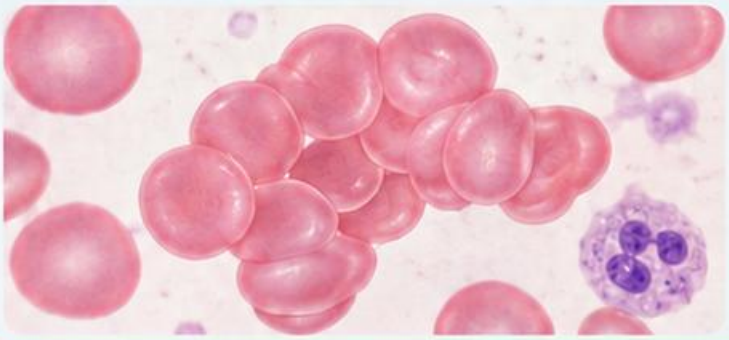

Porównaj witaminę B_{12}, foliany i inne badania według wskazań. Nie każda makrocytoza oznacza niedobór witamin.

Schemat dydaktyczny • Źródła: [1], [2]

Sferocyty i eliptocyty

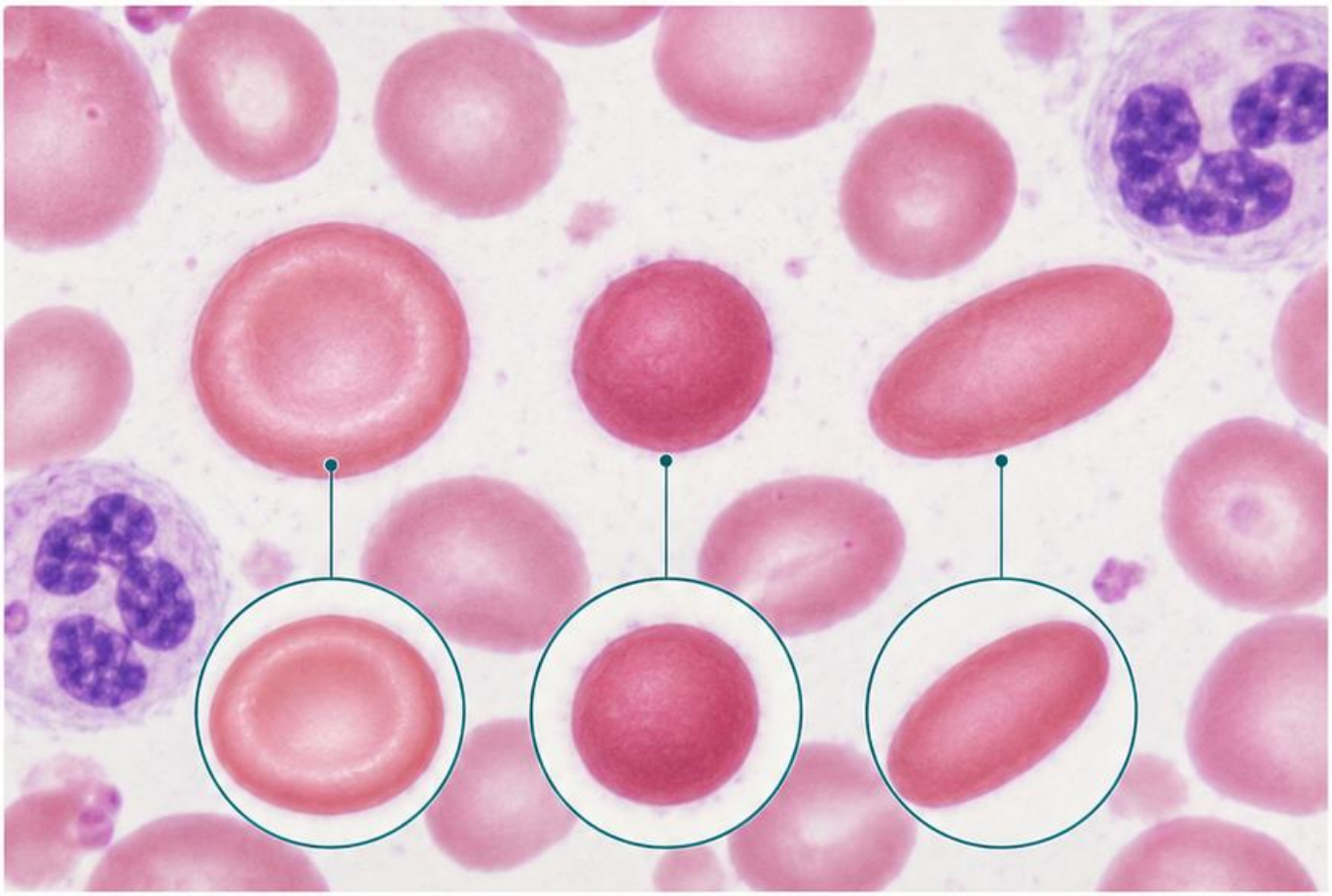



Sferocyt jest zwykle okrągły, gęsto wybarwiony i pozbawiony typowego przejaśnienia centralnego. Eliptocyt ma wydłużony, owalny obrys.



Sferocyty mogą występować w hemolizie immunologicznej i wrodzonej sferocytozie; sam kształt nie rozstrzyga mechanizmu.



Eliptocyty spotyka się między innymi w dziedzicznej eliptocytozie i niedoborze żelaza. Znaczenie zależy od ich udziału i innych zmian.

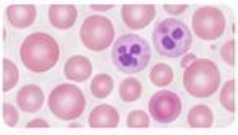

Oceniaj cienką strefę rozmazu: gruba warstwa może ukrywać przejaśnienie i pozorować sferocytozę.



Zestaw wygląd z Hb, retikulocytami i markerami hemolizy. W opisie oddziel cechę morfologiczną od podejrzenia etiologii.

Schemat dydaktyczny • Źródła: [1]

Schistocyty: rozpoznaj fragment

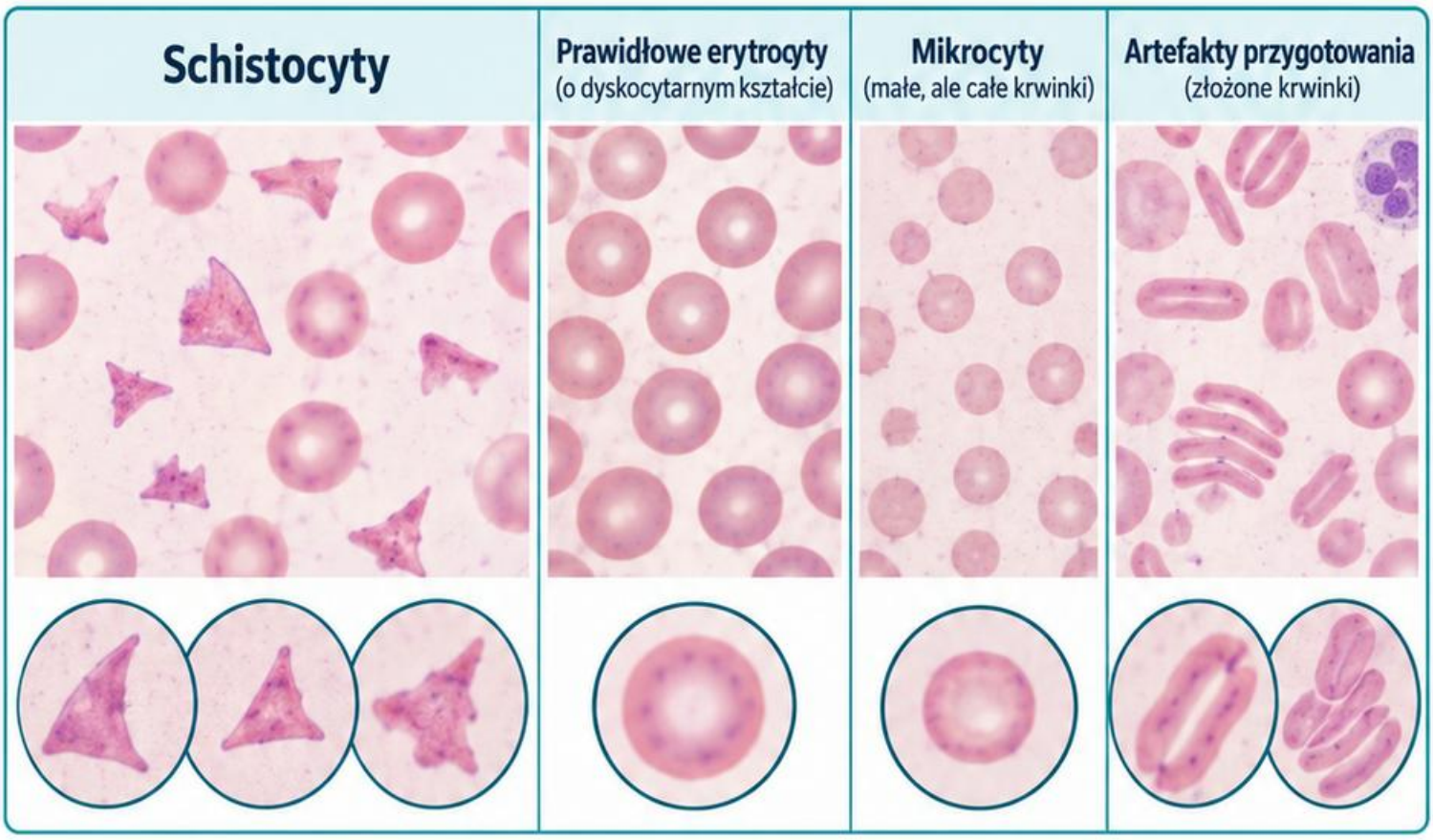



Schistocyt jest fragmentem erytrocytu: może mieć ostre kąty, kształt hełmu lub nieregularnie odcięte brzegi.

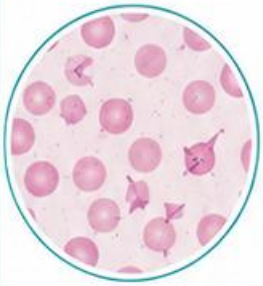

Porównaj kilka pól w prawidłowej strefie rozmazu. Odróżnij fragmenty od małych, ale całych krwinek i artefaktów przygotowania.



Fragmentacja może towarzyszyć uszkodzeniu mikroangiopatycznemu lub mechanicznemu. Ważne są liczba płytek, Hb i biochemiczne cechy hemolizy.



Nowy obraz fragmentacji z małopłytkowością wymaga pilnej ścieżki weryfikacji i zgłoszenia zgodnie z procedurą pracowni.



Pułapka: liczenie każdej nieregularnej krwinki jako schistocytu.
Stosuj zdefiniowane kryteria morfologiczne oraz zwalidowaną metodę oceny.

Schemat dydaktyczny • Źródła: [1]

Rulonizacja a aglutynacja

Podobny obraz skupisk, inny układ erytrocytów

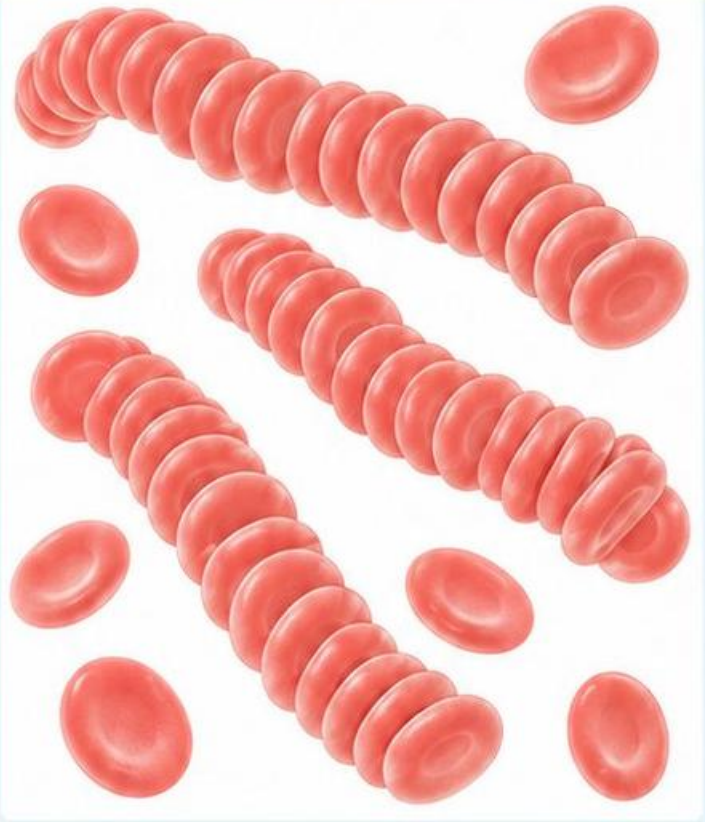

Rulonizacja

Erytrocyty ułożone w stosy przypominające rulony monet.

Sprzyja jej zwiększone stężenie białek osocza.



Aglutynacja

Nieregularne skupiska o różnej wielkości.

Może wynikać z działania przeciwciał przeciw erytrocytom.

Co sprawdzić?

1. Oceń układ komórek w odpowiedniej strefie rozmazu.
2. Porównaj obraz z flagami analizatora i wynikami morfologii.
3. Weryfikuj zgodnie z procedurą pracowni; sam obraz nie ustala przyczyny.

Schematy dydaktyczne • Źródło: [1]

Neutrofile: jądro i ziarnistość

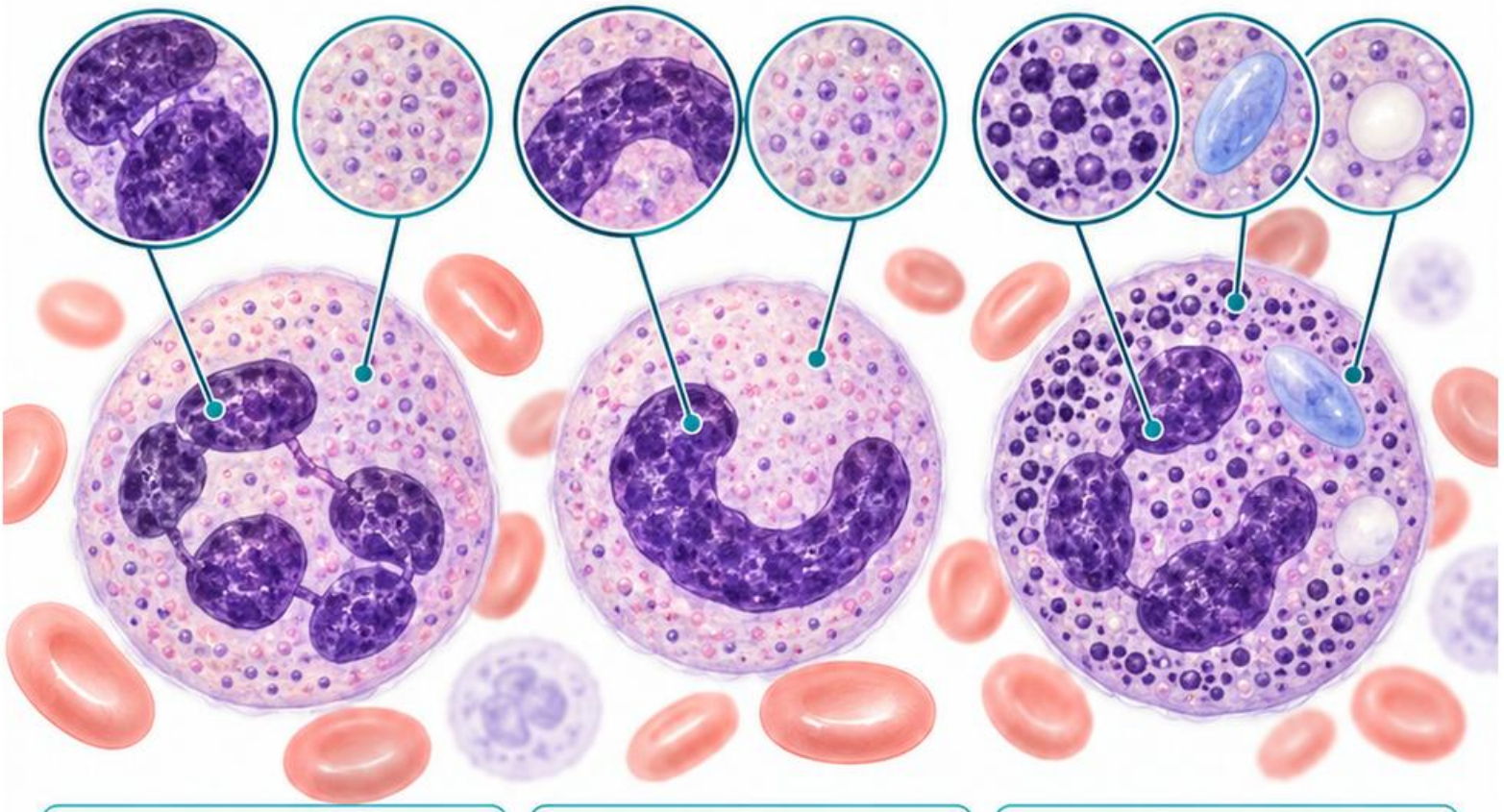



Dojrzały neutrofil ma segmentowane jądro i drobną ziarnistość cytoplazmy. Oceniaj stopień segmentacji, chromatynę i obecność wakuoli.



Przesunięcie w lewo oznacza zwiększony udział młodszych form szeregu granulocytowego, a nie automatycznie rozpoznanie zakażenia.

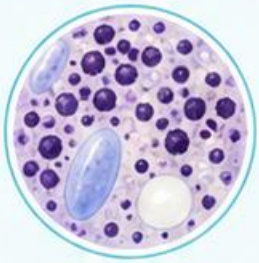

Ziarnistość toksyczna, ciałka Döhle'a i wakuolizacja mogą wspierać ocenę zmian reaktywnych, zależnie od kontekstu.



Hiposegmentacja lub hipogranulacja wymagają odróżnienia zmian nabytych, wrodzonych i artefaktów.

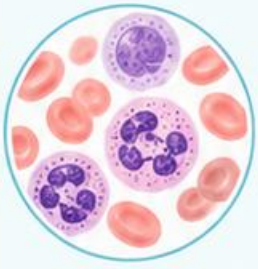

Sprawdź bezwzględną liczbę neutrofilów i pozostałe linie. Pułapka: odczyt procentów bez uwzględnienia całkowitej liczby leukocytów.

Schemat dydaktyczny • Źródła: [1]

Limfocyty reaktywne: oceń różnorodność

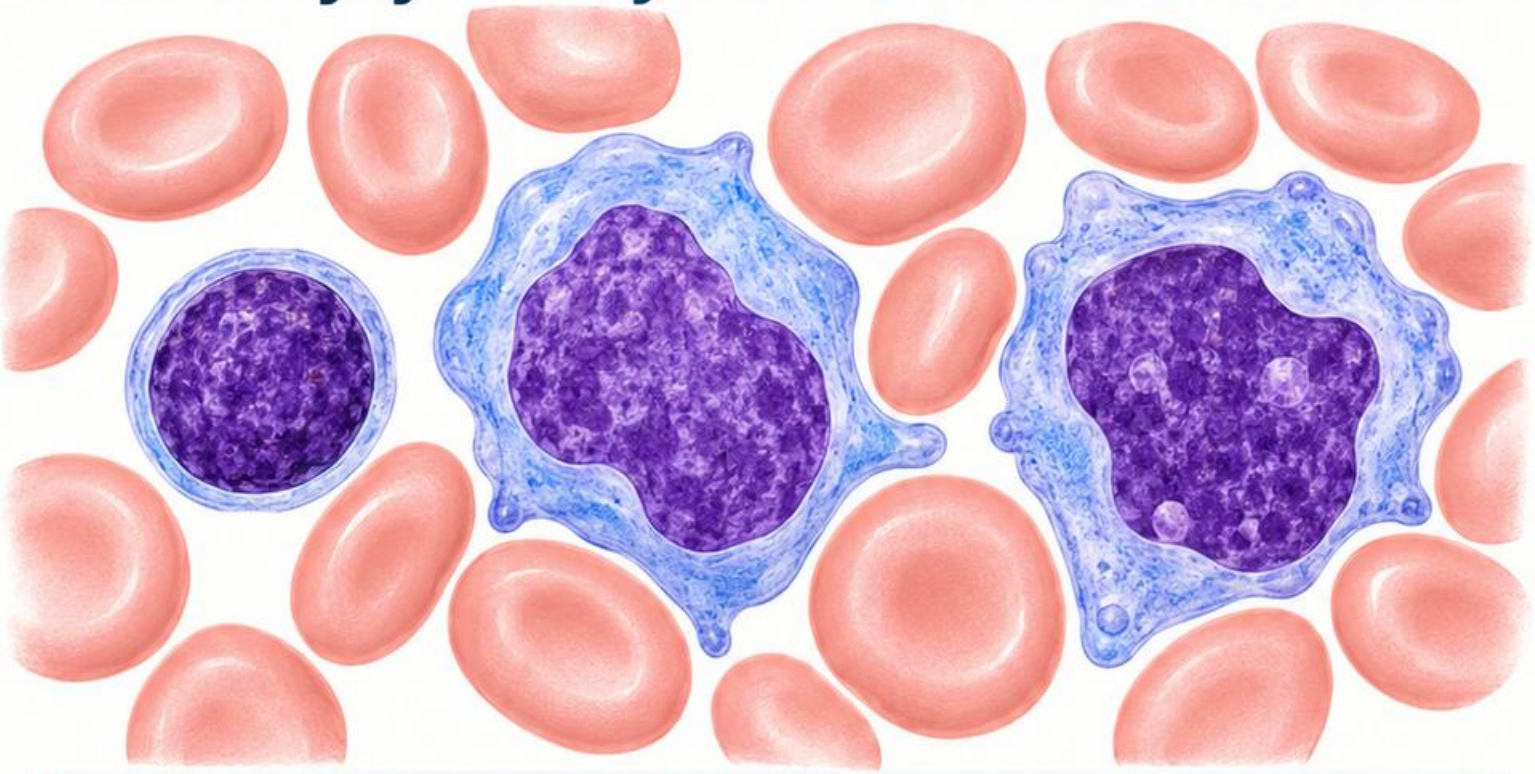

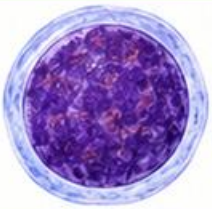

Mały dojrzały limfocyt ma zwykle zbite jądro i wąski rąbek cytoplazmy. Formy reaktywne mogą być większe i bardziej zasadochłonne.

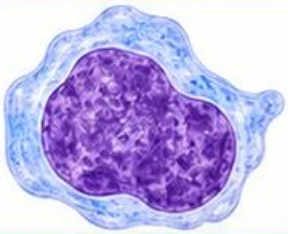

Cytoplazma reaktywnego limfocytu bywa szeroka i dopasowuje się do sąsiednich erytrocytów. Jądro może mieć nieregularny obrys.

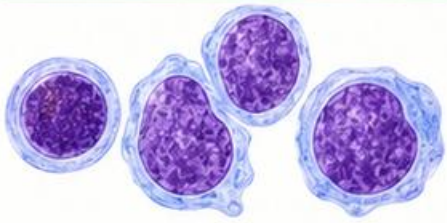

Zróżnicowana populacja przemawia za reakcją, ale nie wyklucza procesu nowotworowego. Jednorodność także nie stanowi samodzielnego rozpoznania.

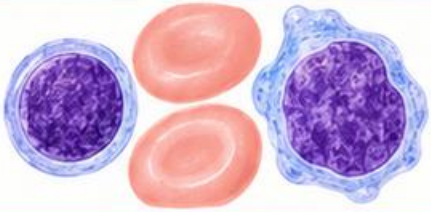

Zestaw obraz z liczbą bezwzględną, dynamiką i objawami. Utrzymująca się niewyjaśniona limfocytoza może wymagać dalszej diagnostyki.

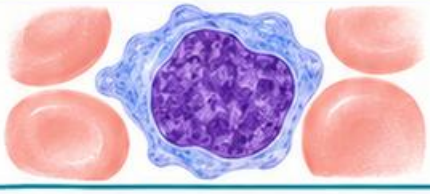

Pułapka: utożsamianie każdego dużego limfocytu z blastem. Porównaj chromatynę, jąderka i tło rozmazu.

Schemat dydaktyczny • Źródła: [1]

Monocyty i granulocyty: klucz porównawczy

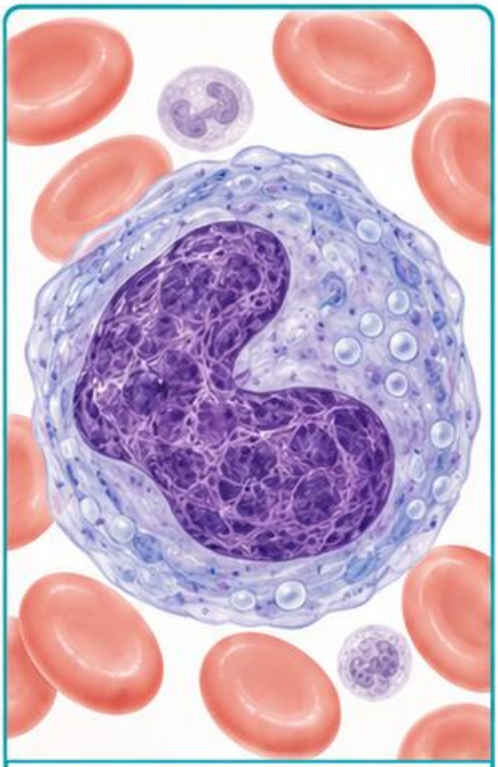

Monocyt ma zwykle luźniejszą chromatynę, pofałdowane jądro i szaroniebieską cytoplazmę; mogą występować drobne wakuole.

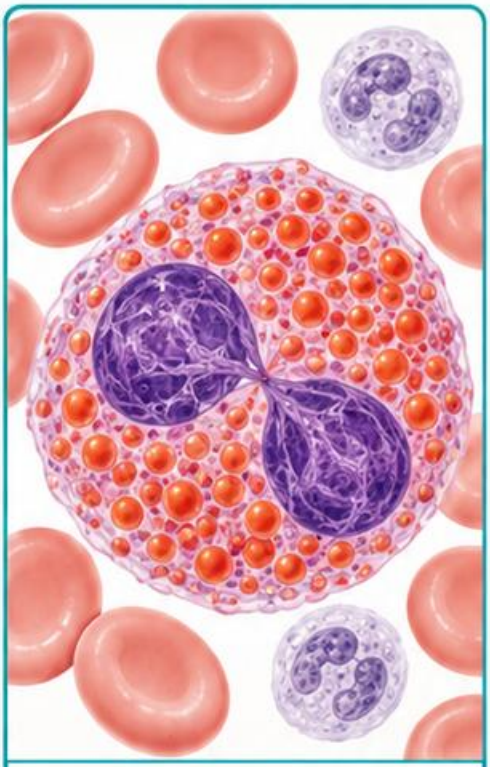

Eozynofil wyróżnia się dużymi pomarańczowoczerwonymi ziarnistościami i najczęściej dwupłatowym jądrem.

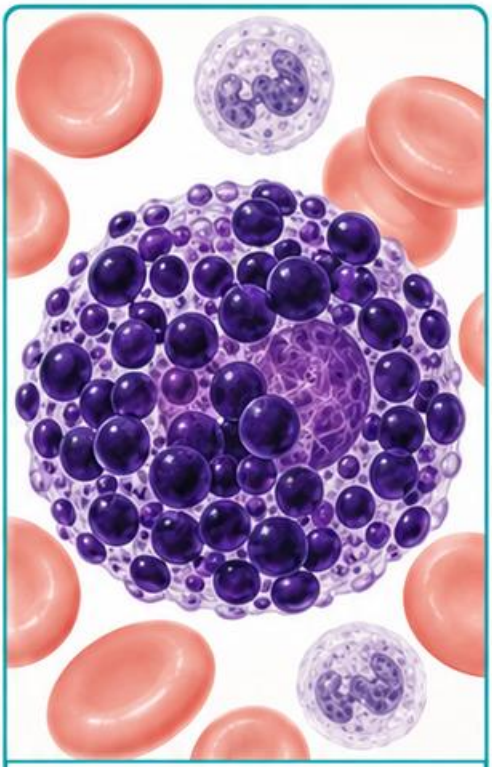

Bazofil zawiera grube ciemnofioletowe ziarnistości, które mogą przesłaniać jądro. Nie myl go z komórką z osadem barwnika.

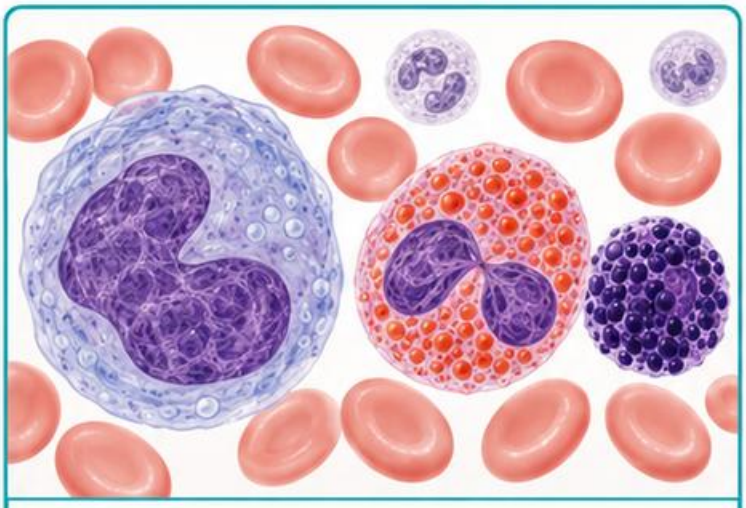

Porównuj wielkość komórki, wygląd chromatyny i charakter ziarnistości, zamiast opierać identyfikację na jednym kolorze.



Zapisuj liczby bezwzględne i udział procentowy według zasad pracowni. Starzenie próbki i jakość barwienia mogą zmieniać wygląd komórek.

Schemat dydaktyczny • Źródła: [1], [3]

Flagi analizatora: sygnał, nie diagnoza

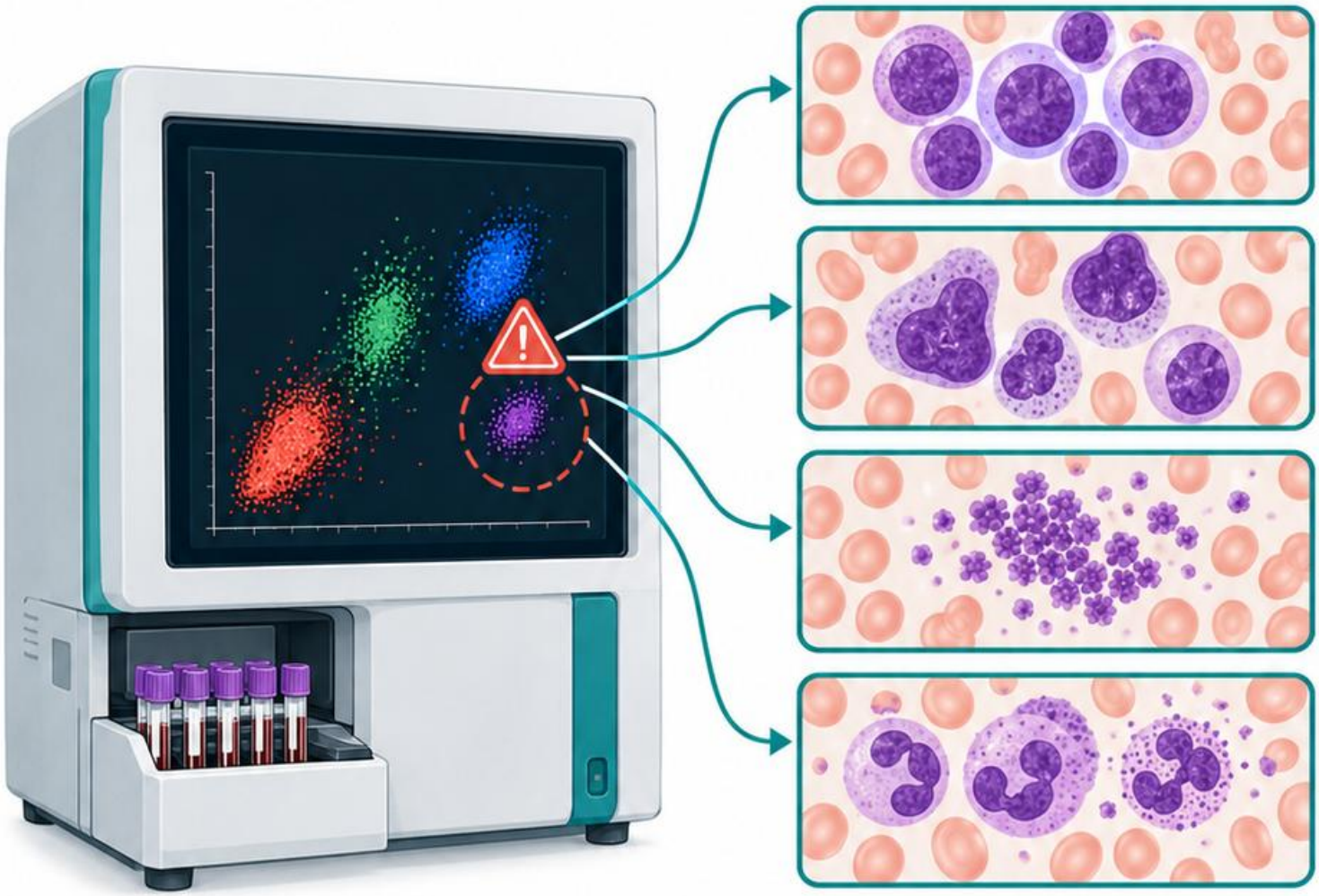

Analizator klasyfikuje komórki na podstawie mierzonych właściwości i algorytmów. Flagi sygnalizują niepewność, nietypowy rozkład lub możliwe interferencje.

Sprawdź jakość materiału, poprzednie wyniki i reguły przeglądu. Następnie porównaj histogramy lub wykresy rozproszenia z rozmazem.

Flaga dotycząca blastów, atypowych limfocytów lub agregatów płytek wymaga weryfikacji według lokalnych kryteriów, nie prostego przepisania do opisu.

Brak flagi nie gwarantuje braku nieprawidłowości. Obraz kliniczny i niespójne parametry mogą uzasadniać kontrolę.

Udokumentuj przyczynę przeglądu, wynik oceny i sposób rozwiązania rozbieżności przed autoryzacją.

Schemat dydaktyczny • Źródła: [3]

Płytki: liczba, wielkość, skupiska

Płytki są małymi bezjądrzastymi fragmentami cytoplazmy z ziarnistością. Oceniaj ich rozmieszczenie, wielkość i obecność agregatów.

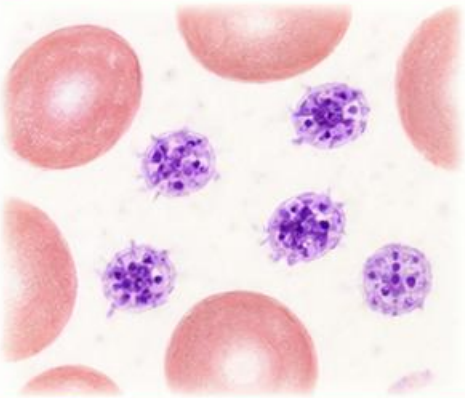

Płytki są małymi bezjądrzastymi fragmentami cytoplazmy z ziarnistością. Oceniaj ich rozmieszczenie, wielkość i obecność agregatów.

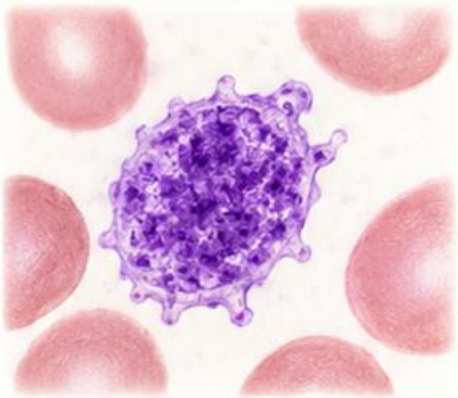

Duże płytki mogą przekraczać granice klasyfikacji aparatu. Zestaw wynik liczbowy z histogramem i rozmazem.

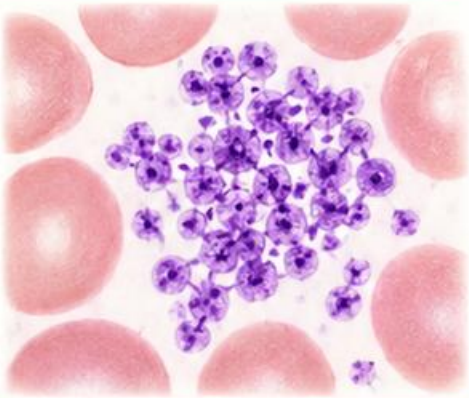

Agregaty często gromadzą się przy brzegach i końcu rozmazu. Obejrzyj te miejsca, zanim uznasz małopłytkowość za rzeczywistą.

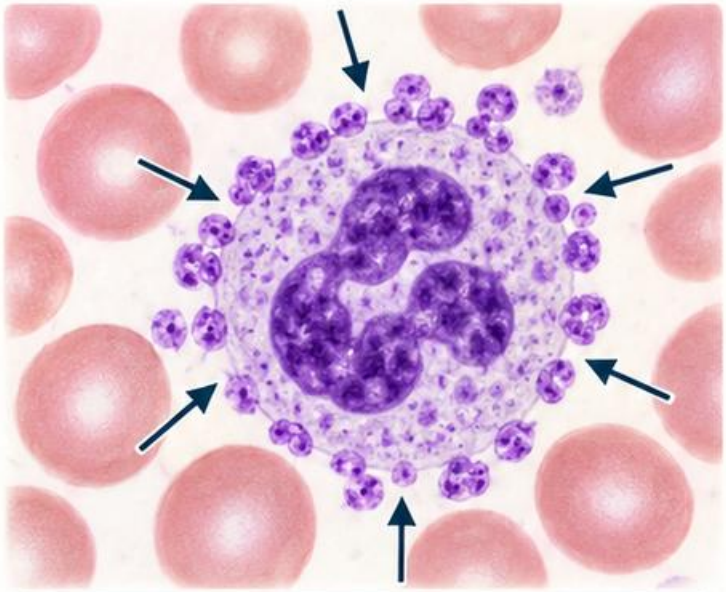

Satelityzm płytek wokół neutrofilów może wpływać na wynik automatyczny i wymaga rozpoznania jako zjawisko w próbce.

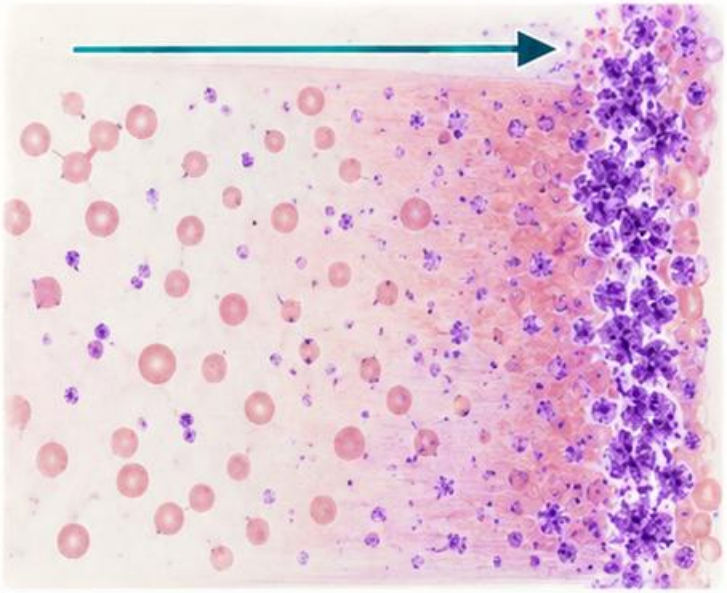

Pułapka: ocenianie wyłącznie centralnej strefy preparatu. Weryfikacja liczby płytek wymaga właściwego przeglądu całego rozmazu.

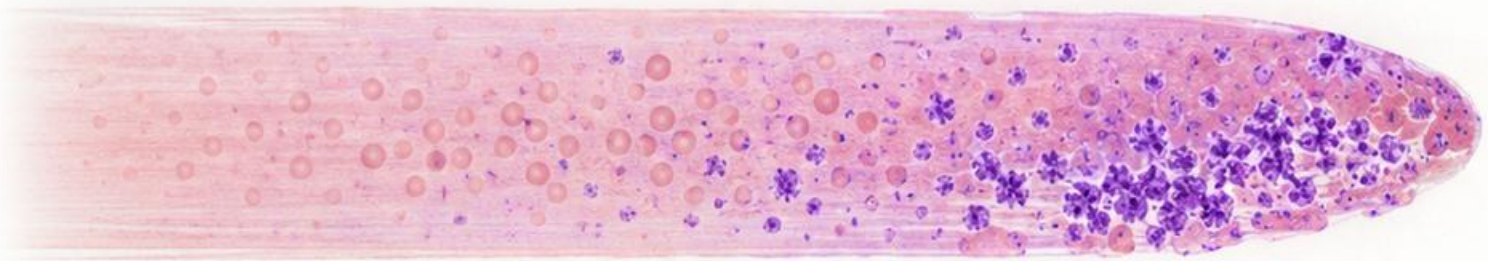

Schemat dydaktyczny • Źródła: [1], [3]

Małopłytkowość rzekoma

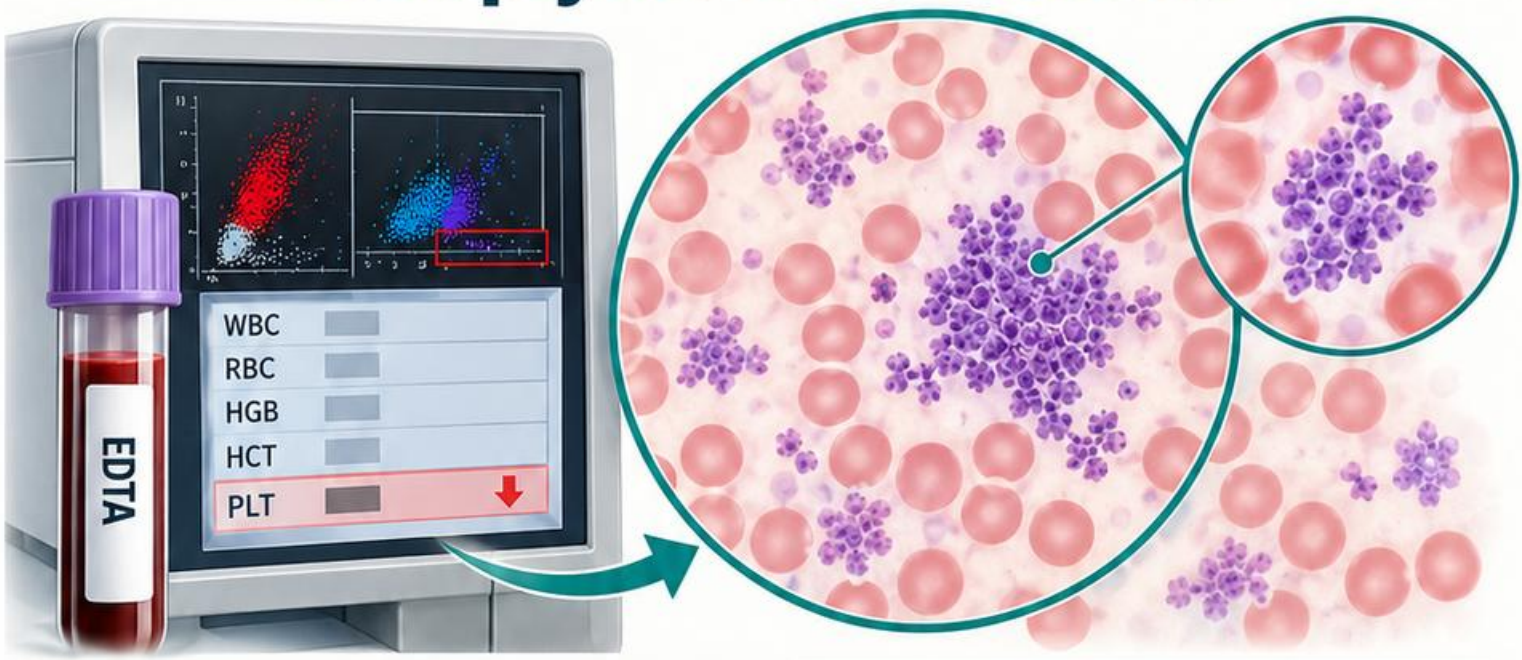

1 Niski wynik PLT może wynikać z agregacji płytek *in vitro*. Najpierw sprawdź próbkę i obecność skrzepu.



2 Przejrzyj rozmaz pod kątem skupisk, szczególnie na końcu i przy brzegach. Porównaj flagi i poprzednie wyniki.

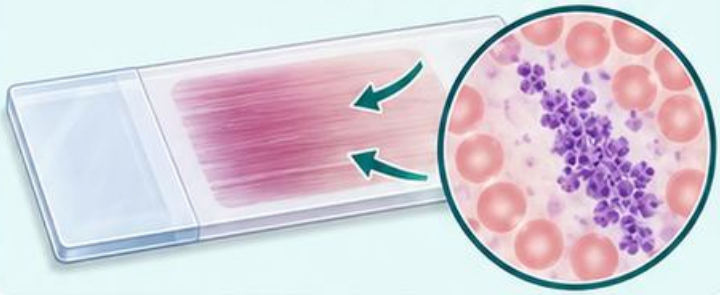

3 Dalsza weryfikacja może obejmować nową próbkę lub alternatywny antykoagulant, wyłącznie zgodnie ze zwalidowaną procedurą.

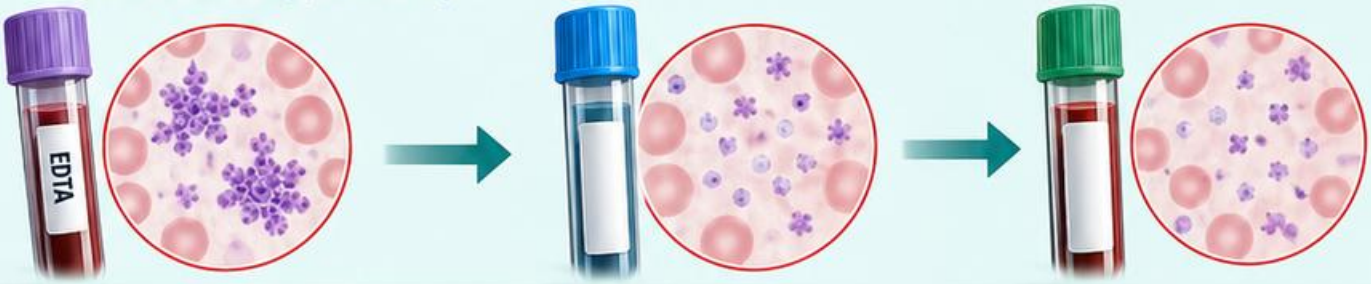

4 Przy innym antykoagulancie uwzględnij właściwe przeliczenia i wymagania metody; nie przenoś automatycznie zasad z innego laboratorium.



5 **Pułapka:** zgłoszenie krytycznej małopłytkowości bez rozstrzygnięcia agregatów. Nie opóźniaj jednak pilnej komunikacji, gdy rzeczywiste zagrożenie pozostaje możliwe.



Schemat dydaktyczny • Źródła: [1], [3]

Hemostaza pierwotna

Po uszkodzeniu naczynia płytki przylegają do odsłoniętych struktur podśródbłonkowych, aktywują się i tworzą czop płytkowy.

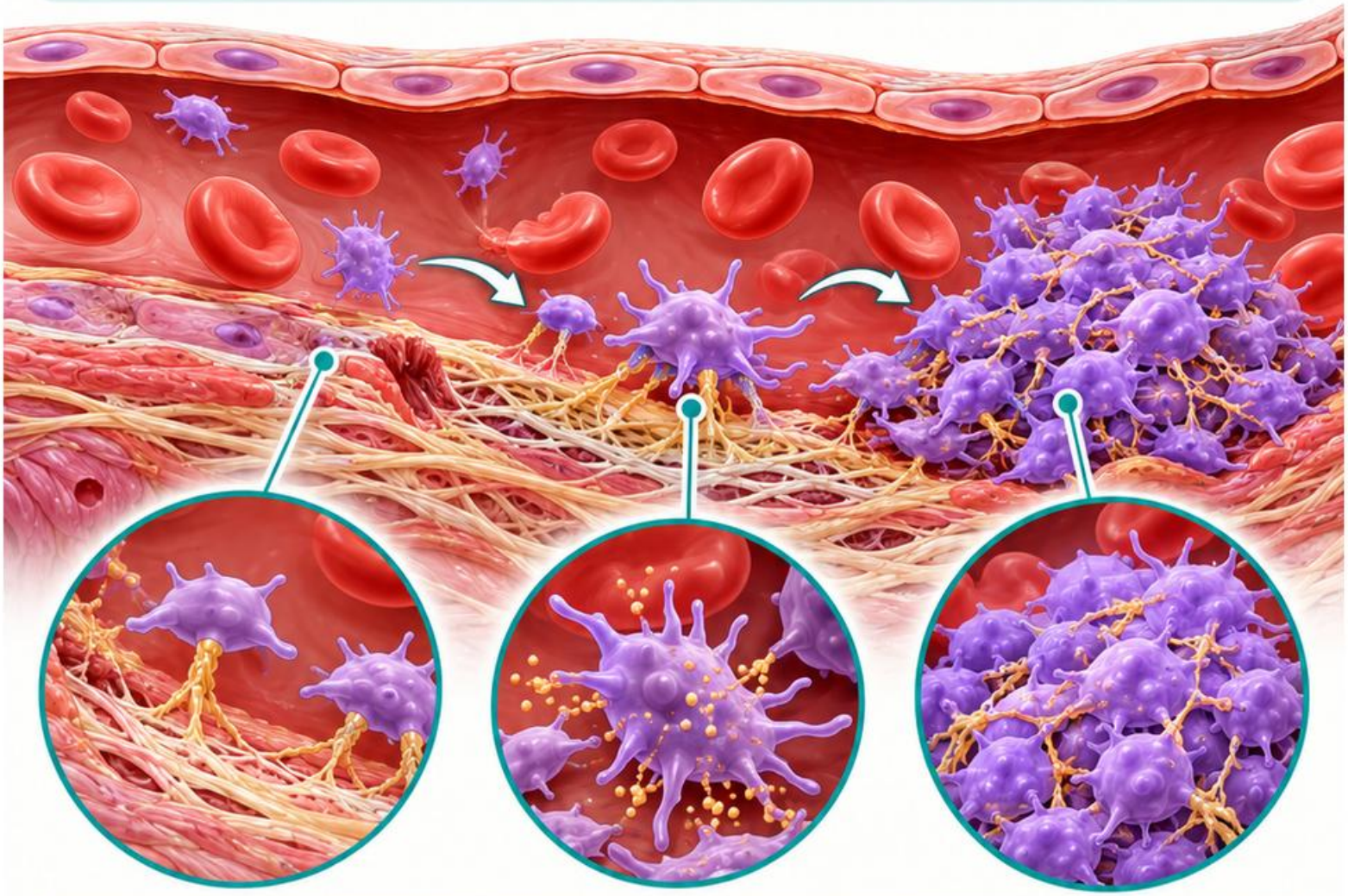

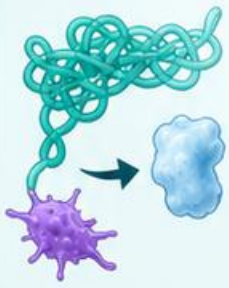

Czynnik von Willebranda uczestniczy w adhezji płytek i przenosi czynnik VIII. Liczba płytek nie opisuje całej ich funkcji.



Rozróżnij trzy pytania: czy płytek jest wystarczająco dużo, czy działają prawidłowo i czy obecne są zaburzenia osoczowe?.



Prawidłowe PT i APTT nie wykluczają zaburzeń hemostazy pierwotnej. Wyniki trzeba zestawić z wywiadem krwawień.



Pułapka: utożsamianie prawidłowej liczby PLT z prawidłową hemostazą. Funkcja i liczba to różne właściwości.

Schemat dydaktyczny • Źródła: [18], [21]

Krzepnięcie: sieć, nie dwie osobne drogi

Klasyczny schemat drogi wewnątrzpochodnej i zewnątrzpochodnej pomaga rozumieć testy, lecz nie odtwarza w pełni krzepnięcia w organizmie.

Kompleks czynnika tkankowego z VIIa inicjuje aktywację; powstająca trombina nasila reakcję i przekształca fibrynogen w fibrynę.

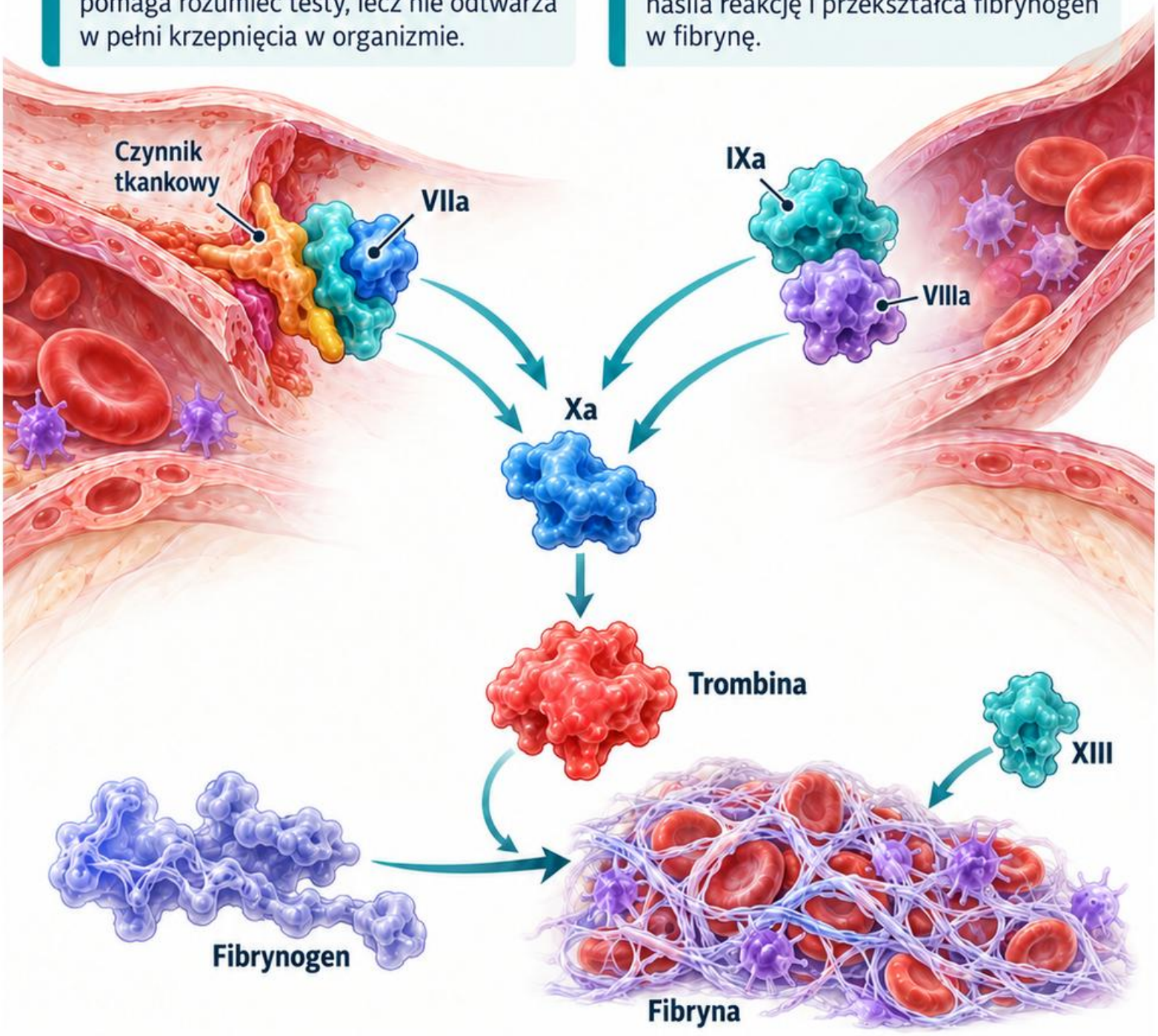

Czynniki VIII i IX wspierają aktywację X. Czynnik XIII stabilizuje powstałą sieć fibryny.

PT i APTT badają odmienne fragmenty układu w warunkach laboratoryjnych. Nie mierzą bezpośrednio całości ryzyka krwawienia.

Porównaj czas krzepnięcia z materiałem, lekami i objawami.
Pułapka: mechaniczne przypisywanie jednej choroby pojedynczemu wydłużonemu czasowi.

Schemat dydaktyczny • Źródła: [18], [21]

PT i APTT: porównaj wzorce

Wydłużony PT przy prawidłowym APTT może kierować uwagę ku drodze zależnej od czynnika VII lub wpływowi leków i innych zaburzeń.





Wydłużony APTT przy prawidłowym PT wymaga rozważenia niedoborów czynników, inhibitorów i interferencji antykoagulantów.





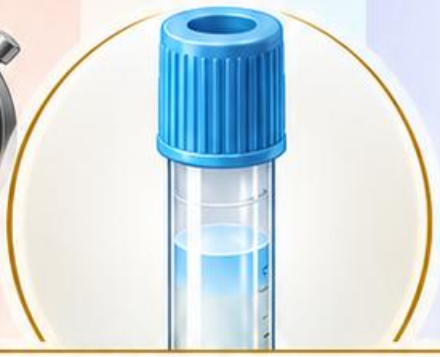

Przed różnicowaniem sprawdź napełnienie probówki cytrynianowej, skrzepy i możliwe zanieczyszczenie heparyną.

Wydłużenie obu czasów może występować przy rozległych zaburzeniach krzepnięcia, niedoborach wspólnej drogi lub wpływie leków.

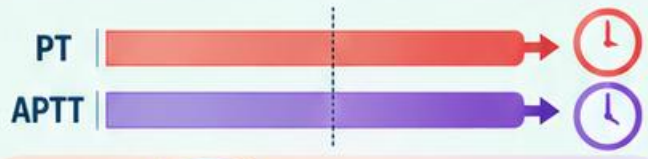



Próba mieszania pomaga odróżniać niektóre mechanizmy, ale zależy od metody i inkubacji. Wyniku nie interpretuj w oderwaniu od leczenia.

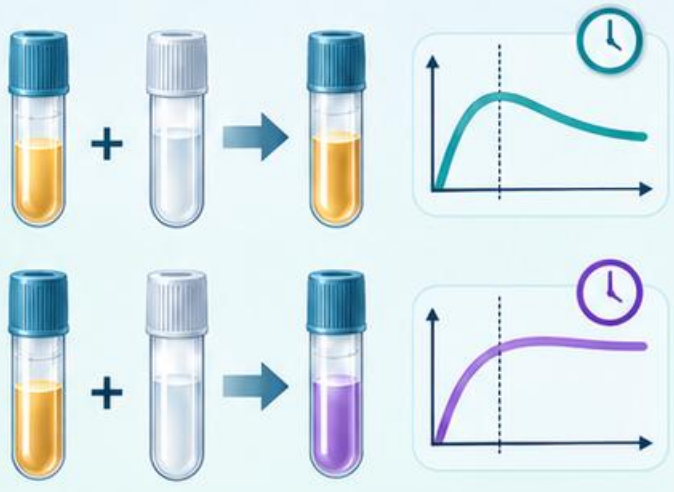

Schemat dydaktyczny • Źródła: [18], [21]

Fibrynogen i D-dimer

Fibrynogen jest substratem tworzenia fibryny i białkiem ostrej fazy. Jego stężenie może wzrastać w zapaleniu albo spadać przy zużyciu.

D-dimer powstaje podczas rozpadu usieciowanej fibryny. Podwyższenie wskazuje na zwiększony obrót fibryny, lecz nie rozpoznaje samodzielnie zakrzepicy.

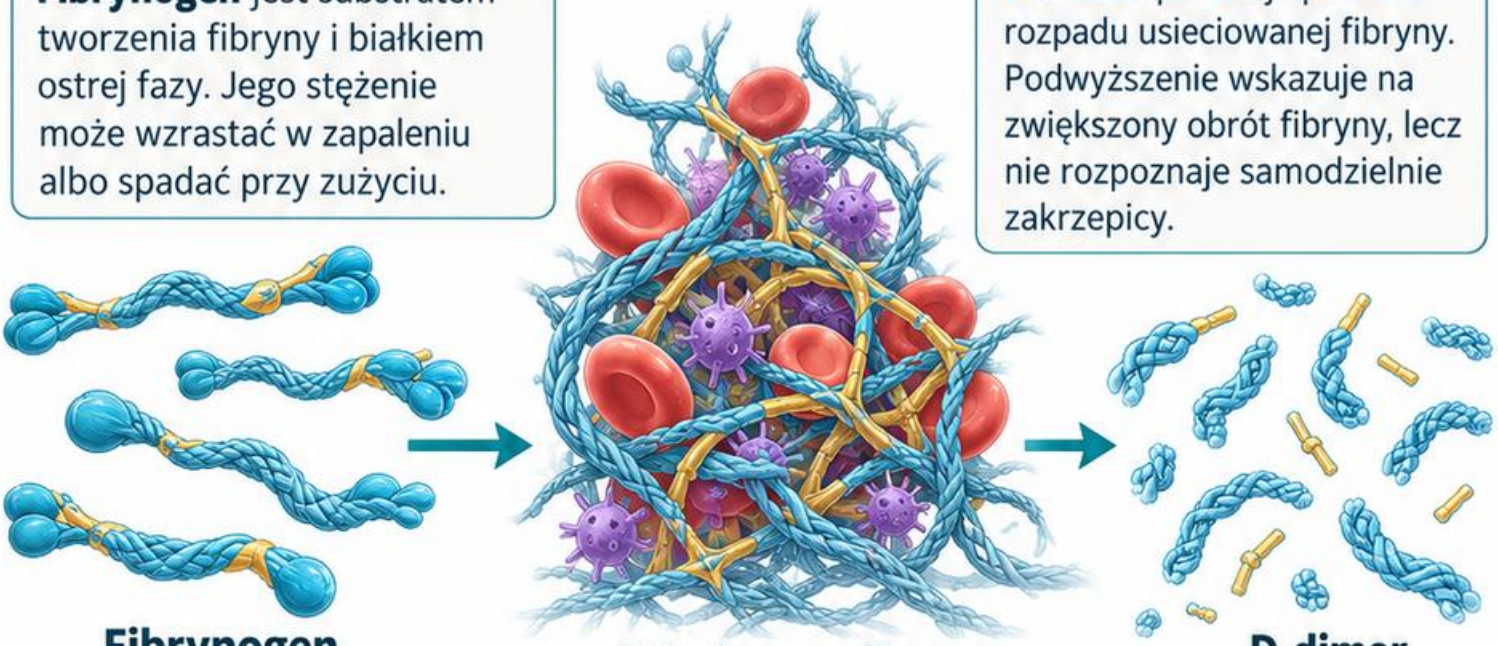

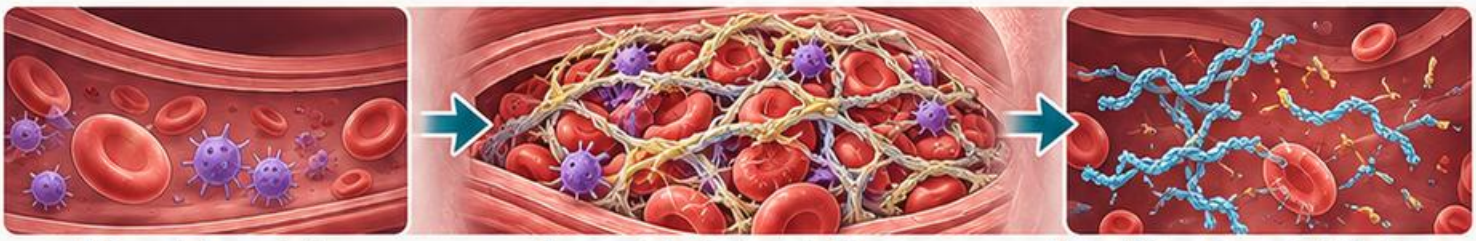

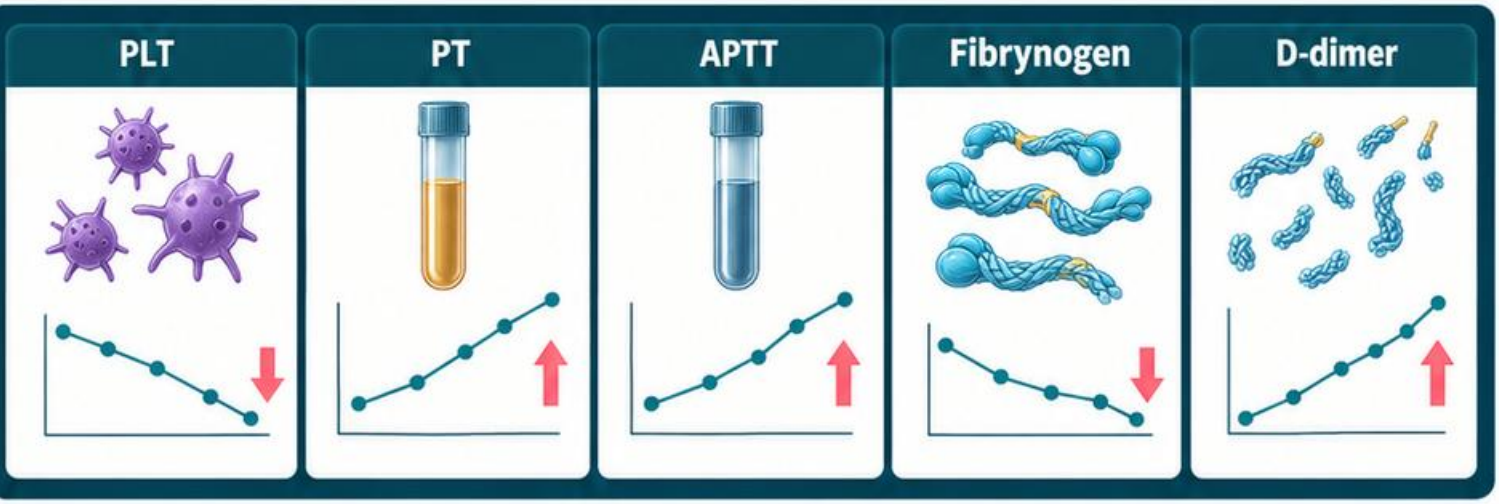

Zestaw wynik z prawdopodobieństwem klinicznym i właściwym algorytmem. Nie stosuj jednego progu dla wszystkich metod i sytuacji.

Przy podejrzeniu zużycia czynników porównaj PLT, PT, APTT, fibrynogen i dynamikę D-dimeru.

Pułapka: zamiana jednostek FEU i DDU bez sprawdzenia. Raportuj jednostkę, metodę i zakres decyzyjny swojego laboratorium.

Schemat dydaktyczny • Źródła: [18], [21]

Wzorce zintegrowane: hemoliza i produkcja

Obniżona Hb z retikulocytozą może wskazywać na odpowiedź szpiku po utracie lub niszczeniu erytrocytów; rozważ także fazę regeneracji.

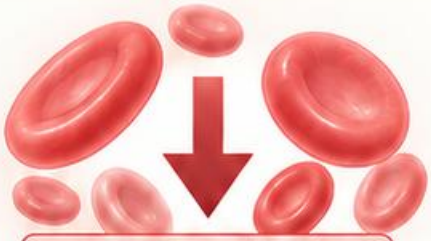

Obniżona Hb

W kierunku hemolizy oceniaj bilirubinę, LDH i haptoglobinę wraz z obrazem krwinek. Żaden marker nie jest całkowicie swoisty.

NIEDOSTATECZNA PRODUKCJA

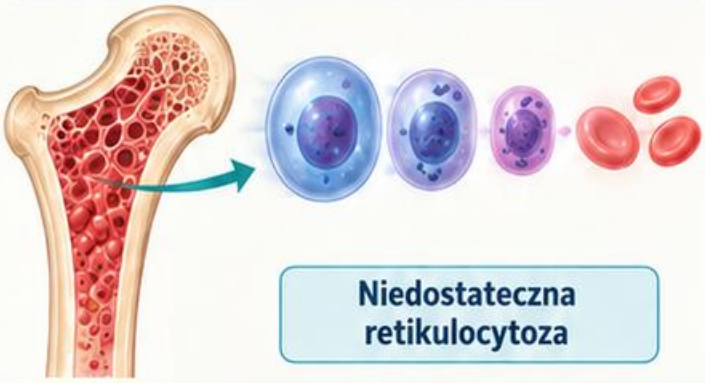

Niedostateczna retikulocytoza

UTRATA OBWODOWA LUB HEMOLIZA

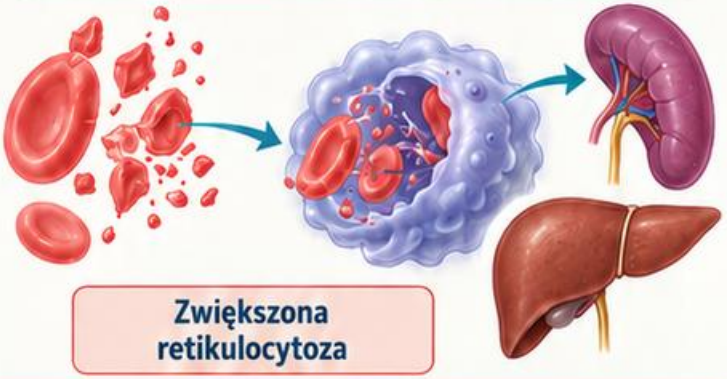

Zwiększona retikulocytoza

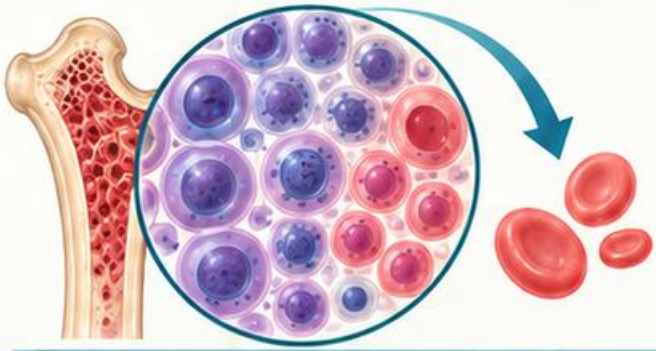

Bilirubina



LDH



Haptoglobina

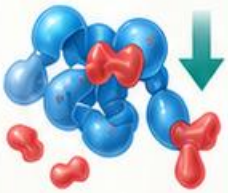

Schistocyty

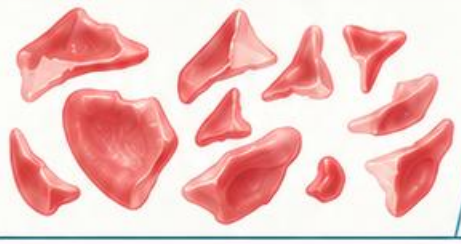

Sferocyty



BTA

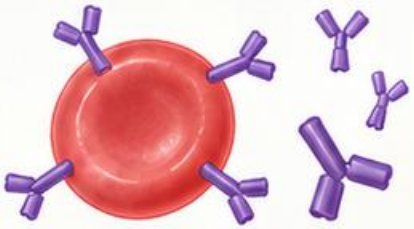

Niedostateczna retikulocytoza przy niedokrwistości sugeruje ograniczenie produkcji, lecz współistniejące niedobory mogą osłabiać odpowiedź także w hemolizie.

Schistocyty i sferocyty kierują różnicowanie ku odmiennym mechanizmom. BTA odpowiada na inne pytanie niż sama morfologia.

Wniosek powinien opisywać zgodność wzorca i potrzebę potwierdzenia, zamiast nadawać rozpoznanie na podstawie pojedynczej komórki.

Schemat dydaktyczny • Źródła: [1], [2]

Przypadek: wynik PLT nie pasuje



Przypadek fikcyjny: Anna, 42 lata, księgowa z Poznania. W kontrolnej morfologii pojawia się niski PLT i flaga agregatów.

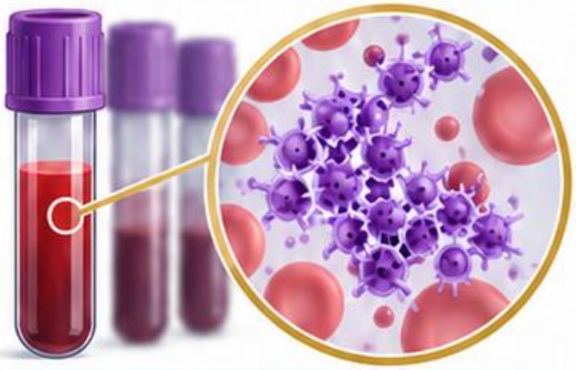

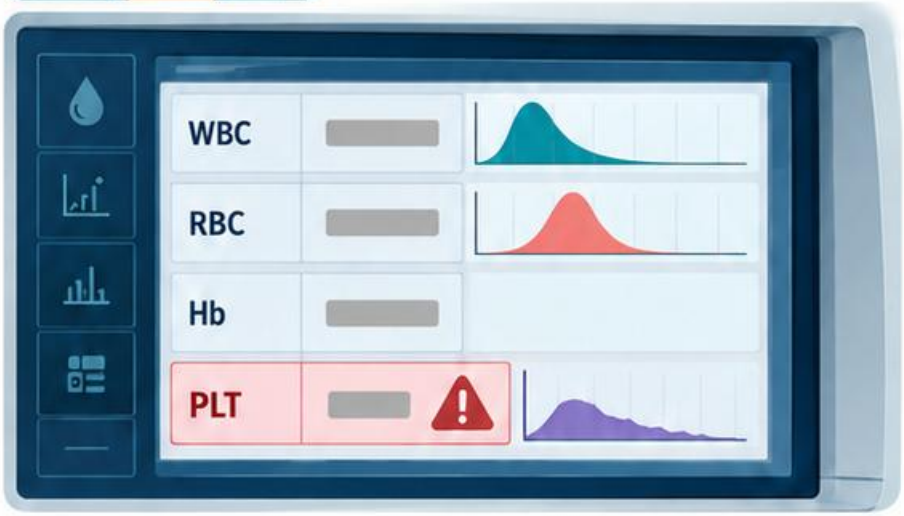

Hb i liczba leukocytów pozostają zbliżone do poprzednich wyników. Próbka nie zawiera widocznego skrzepu.

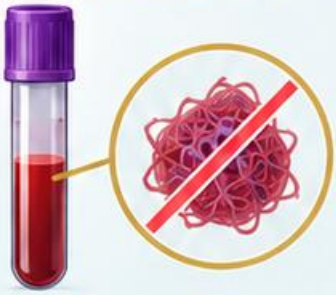

Pytanie: czy wynik opisuje liczbę płytek pacjentki, czy zjawisko powstałe w probówce?

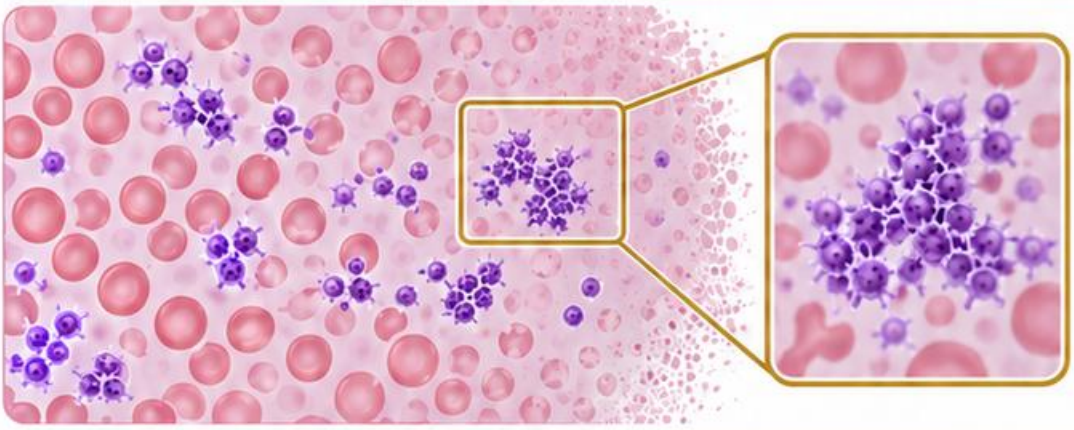

W rozmazie, przy końcu preparatu, widoczne są skupiska płytek. Sam wynik automatyczny nie jest wiarygodnym oszacowaniem ich liczby.

Weryfikacja według procedury obejmuje właściwe ponowne pobranie lub metodę alternatywną. Dokumentuj agregaty i sposób uzyskania wyniku końcowego.



Schemat dydaktyczny • Źródła: [1], [3]

Hematologia: mapa rozstrzygająca

Niedokrwistość: połącz Hb, MCV, RDW, retikulocyty i rozmaz. Oddziel problem produkcji od utraty lub niszczenia krwinek.

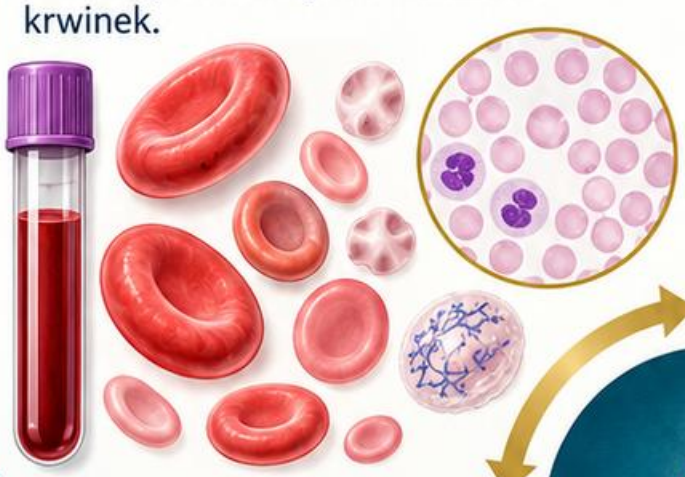

Leukocyty: interpretuj liczby bezwzględne oraz budowę komórek. Uwzględnij heterogeniczność populacji i dynamikę zmian.



Płytki: sprawdź skupiska, wielkość i zgodność z histogramem. Niski wynik wymaga oceny wiarygodności przed interpretacją kliniczną.

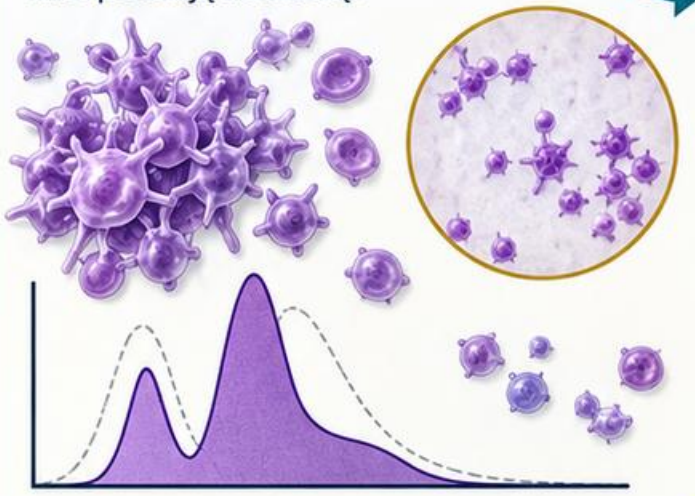

Hemostaza: najpierw materiał i leki, potem wzorzec PT, APTT, fibrynogenu oraz innych badań.



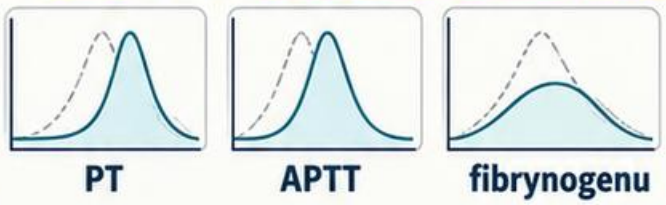

Zakończ trzema zapisami: co potwierdzono, czego nie rozstrzygnięto i jaki krok weryfikacyjny jest potrzebny. To porządkuje autoryzację i przekazanie informacji.



Schemat dydaktyczny • Źródła: [1], [2], [3]

Atlas wzorców biochemii klinicznej

Moduł 02

Od wyniku do panelu

Nerki i elektrolity • Wątroba i białka • Metabolizm i gazometria

Porównuj mechanizm, dynamikę i wiarygodność pomiaru.



Jak łączyć wyniki biochemiczne

Zacznij od rodzaju materiału i czasu pobrania. Surowica, osocze i krew pełna nie są automatycznie wymienne.

Ustal pytanie: filtracja nerkowa, uszkodzenie komórek wątroby, cholestaza, gospodarka wodna czy równowaga kwasowo-zasadowa?

Zestaw markery tego samego mechanizmu, a następnie poszukaj powiązań między narządami. Porównuj również wcześniejsze wyniki.

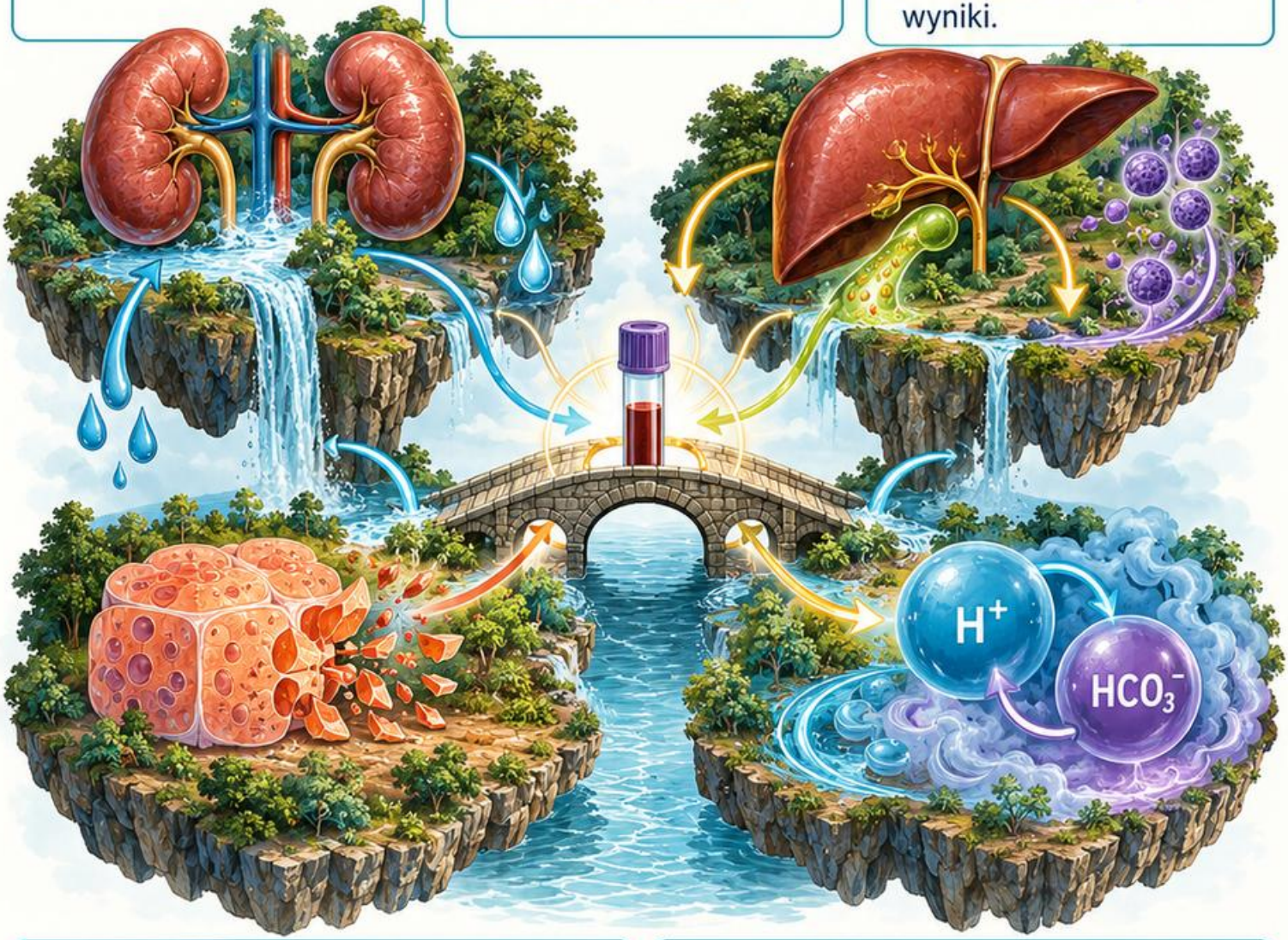

Oddziel zakres referencyjny od progu decyzyjnego. Wynik w zakresie populacyjnym nie zawsze wyklucza istotną zmianę u konkretnej osoby.

Interferencja może tworzyć spójnie wyglądający, lecz fałszywy panel. Oceniaj indeksy hemolizy, lipemii i ikteryczności oraz ograniczenia metody.

Schemat dydaktyczny • Źródła: [3], [4], [5]

Materiał i interferencje



Hemoliza uwalnia składniki wewnątrzkomórkowe i może zaburzać pomiar optyczny. Zwiększone K lub LDH wymagają oceny jakości próbki.

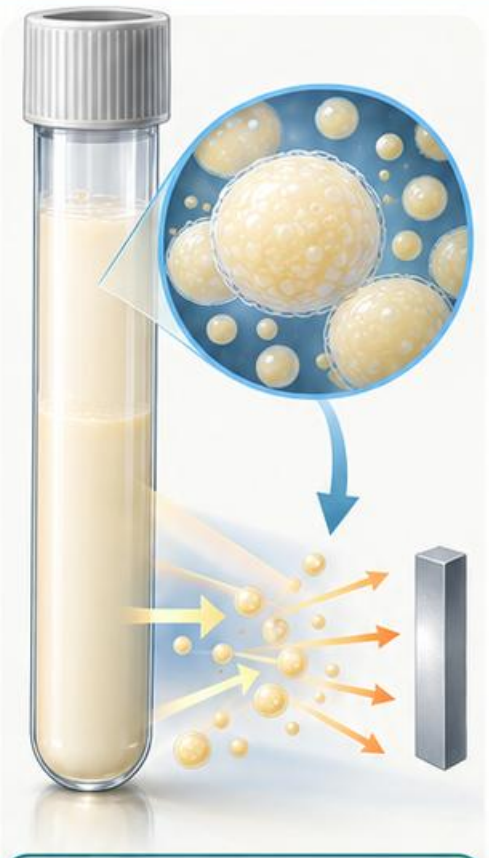

Lipemia może wpływać na metody fotometryczne i niektóre oznaczenia elektrolitów. Kierunek błędu zależy od techniki pomiaru.

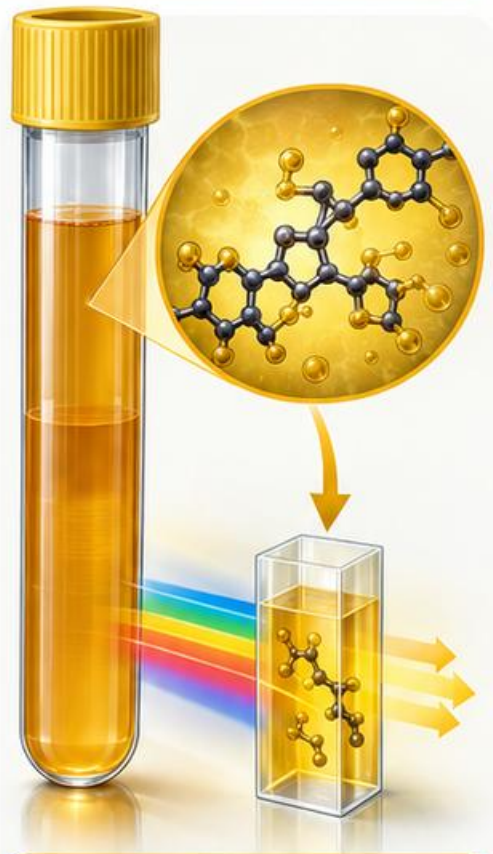

Ikteryczność bywa interferencją optyczną lub chemiczną; nie każdy test reaguje tak samo na bilirubinę.



Sprawdź indeksy aparatu i granice dopuszczalne dla konkretnego oznaczenia. Sam kolor próbki nie zastępuje kryteriów metody.



Nie poprawiaj wyniku na podstawie intuicji. Wybierz zwalidowany sposób powtórzenia, alternatywnego pomiaru lub ponownego pobrania oraz udokumentuj ograniczenie.

Schemat dydaktyczny • Źródła: [3]

Jednostki, zakresy i progi

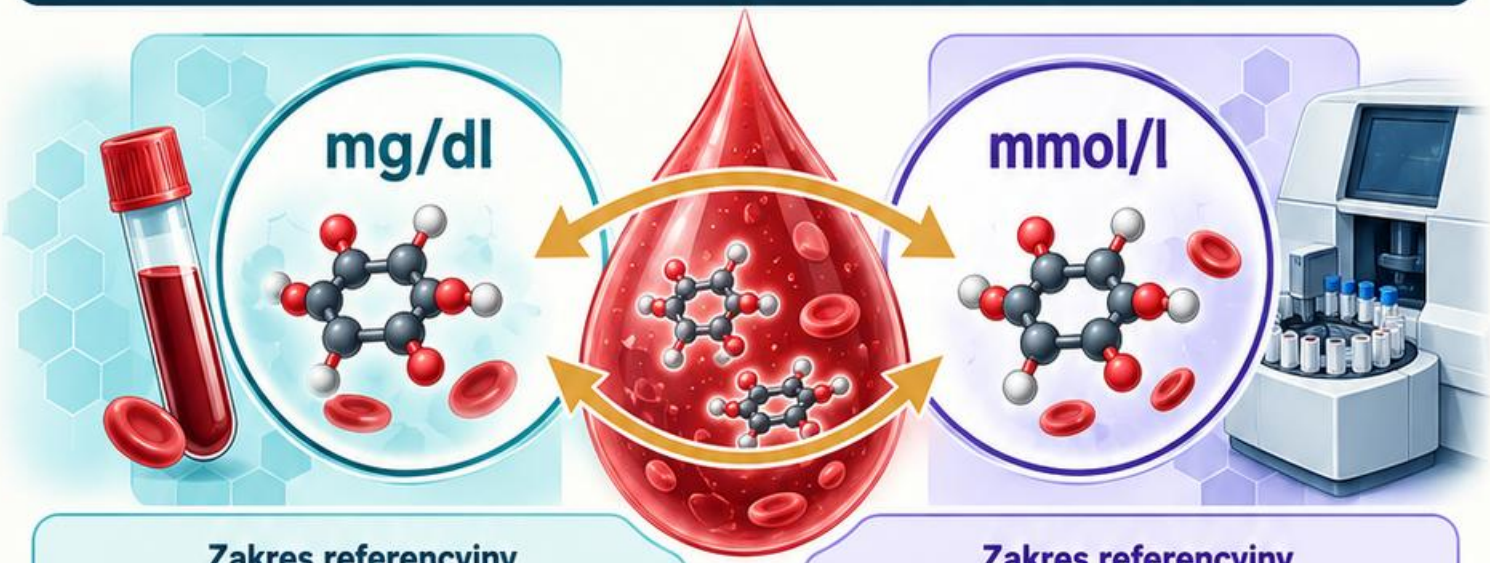

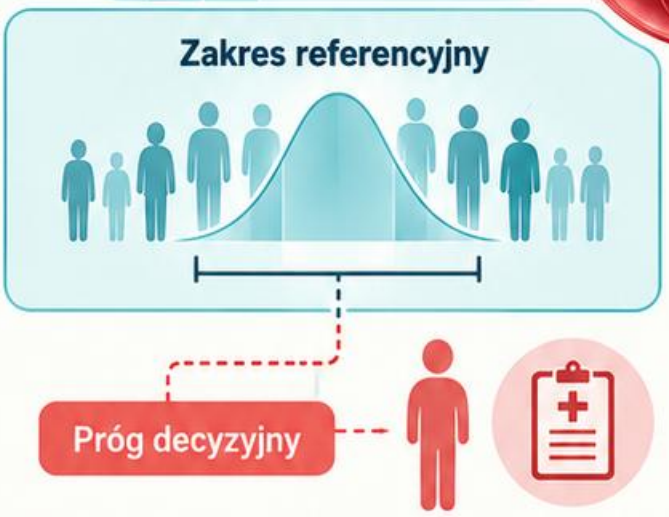

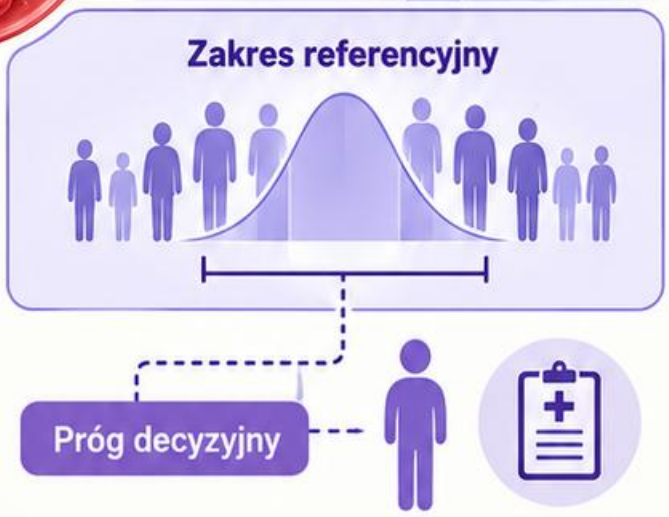

Jednostka jest częścią wyniku. Glukoza w mg/dl i mmol/l, kreatynina w mg/dl i µmol/l wymagają poprawnego przeliczenia.

Zakres referencyjny opisuje ustaloną populację i zależy od metody, wieku oraz innych cech. Próg decyzyjny odpowiada określonemu problemowi klinicznemu.

Przed porównaniem wyników z różnych laboratoriów sprawdź metodę, jednostkę i zakres. Pozorna zmiana może wynikać ze zmiany systemu analitycznego.

Oceniaj trend na tej samej skali. Istotność zmiany zależy także od zmienności biologicznej i niepewności pomiaru.

Pułapka: przepisywanie jednego zestawu wartości referencyjnych jako uniwersalnego dla wszystkich pacjentów i analizatorów.



Schemat dydaktyczny • Źródła: [3]

Kreatynina i eGFR

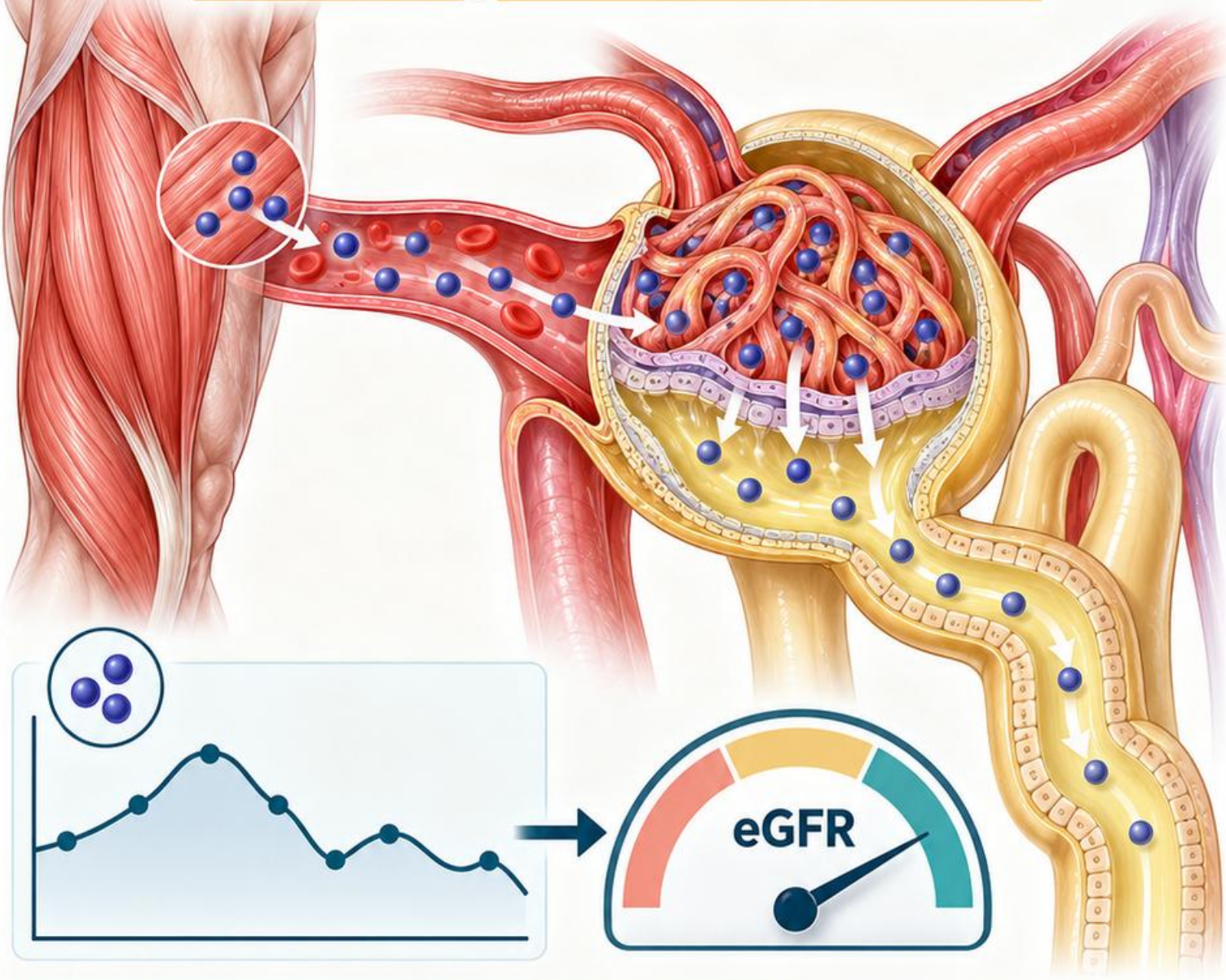

Kreatynina jest markerem wykorzystywanym do szacowania filtracji, ale jej stężenie zależy również od masy mięśniowej i innych czynników.

eGFR jest wynikiem równania, nie bezpośrednim pomiarem filtracji. Oceniaj, czy równanie jest odpowiednie dla populacji i sytuacji.

Przy szybko zmieniającej się kreatyninie założenie stanu stacjonarnego może nie być spełnione; interpretacja eGFR wymaga ostrożności.

Porównaj wynik z poprzednimi pomiarami i albuminurią. Pojedynczy obniżony eGFR nie opisuje samodzielnie przewlekłości zaburzenia.

Cystatyna C lub równanie łączone mogą pomóc w wybranych sytuacjach. Nie zastępuj korelacji klinicznej samą liczbą.

Schemat dydaktyczny • Źródła: [4]

Mocznik: filtracja to nie wszystko

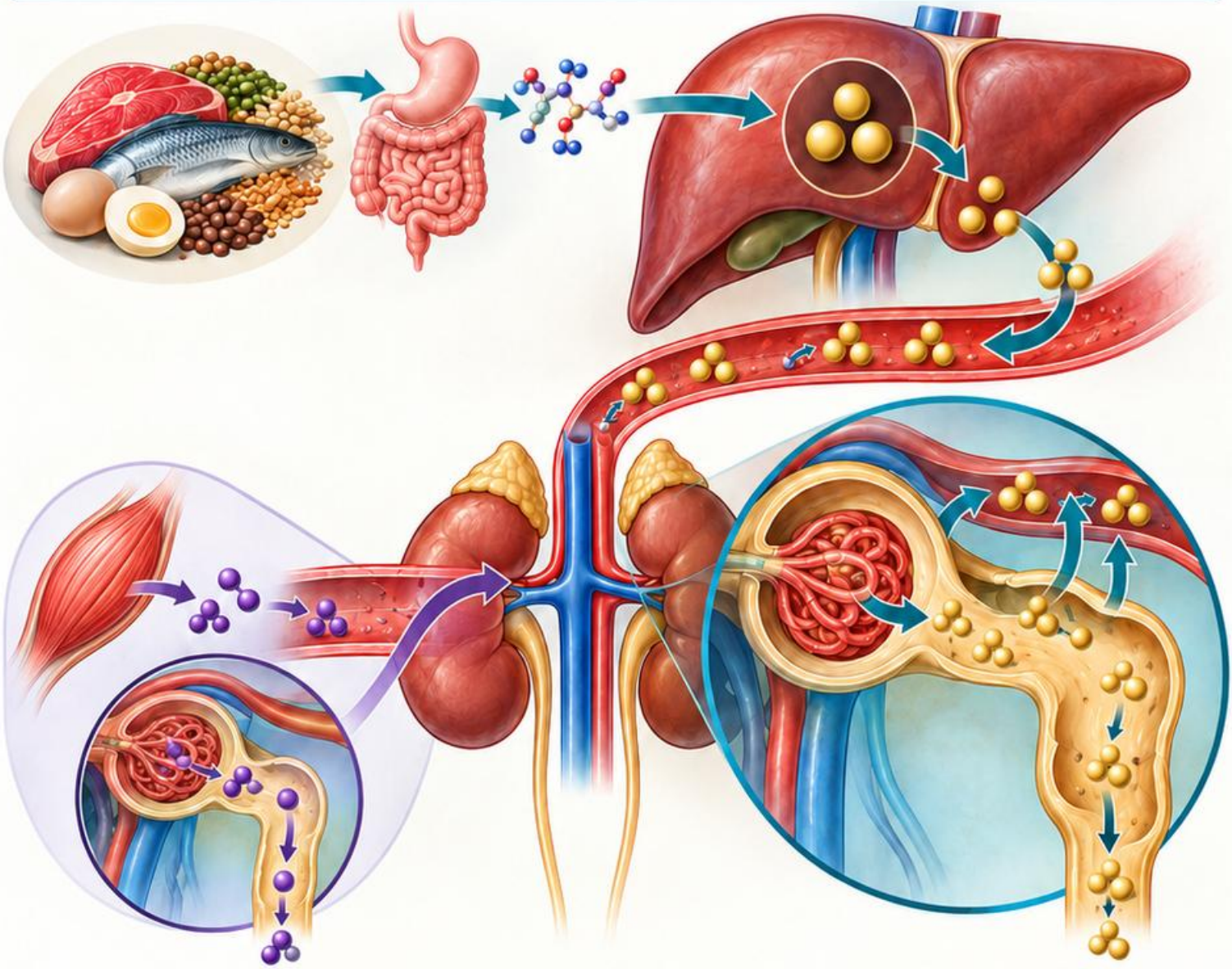

Mocznik powstaje w metabolizmie białek i jest wydalany przez nerki. Jego stężenie zależy od produkcji, filtracji i resorpcji.

Wzrost może towarzyszyć pogorszeniu czynności nerek, odwodnieniu, zwiększonemu katabolizmowi lub krwawieniu do przewodu pokarmowego.

Niskie stężenie może wiązać się między innymi z małą podażą białka albo zmniejszoną syntezą wątrobową.

Porównaj mocznik z kreatyniną, stanem nawodnienia i kontekstem żywieniowym. Rozbieżność między markerami bywa informacyjna.

Pułapka: traktowanie mocznika jako swoistego markera filtracji.
Nie przypisuj każdej podwyższonej wartości wyłącznie chorobie nerek.

Schemat dydaktyczny • Źródła: [3], [4]

Albuminuria: filtr i kontekst

Wskaźnik albumina/kreatynina w moczu, ACR, odnosi wydalanie albuminy do stężenia kreatyniny i ogranicza wpływ rozcieńczenia próbki.

Zwiększona albuminuria może odzwierciedlać uszkodzenie bariery kłębuszkowej, ale wynik wymaga oceny warunków pobrania i potwierdzenia.

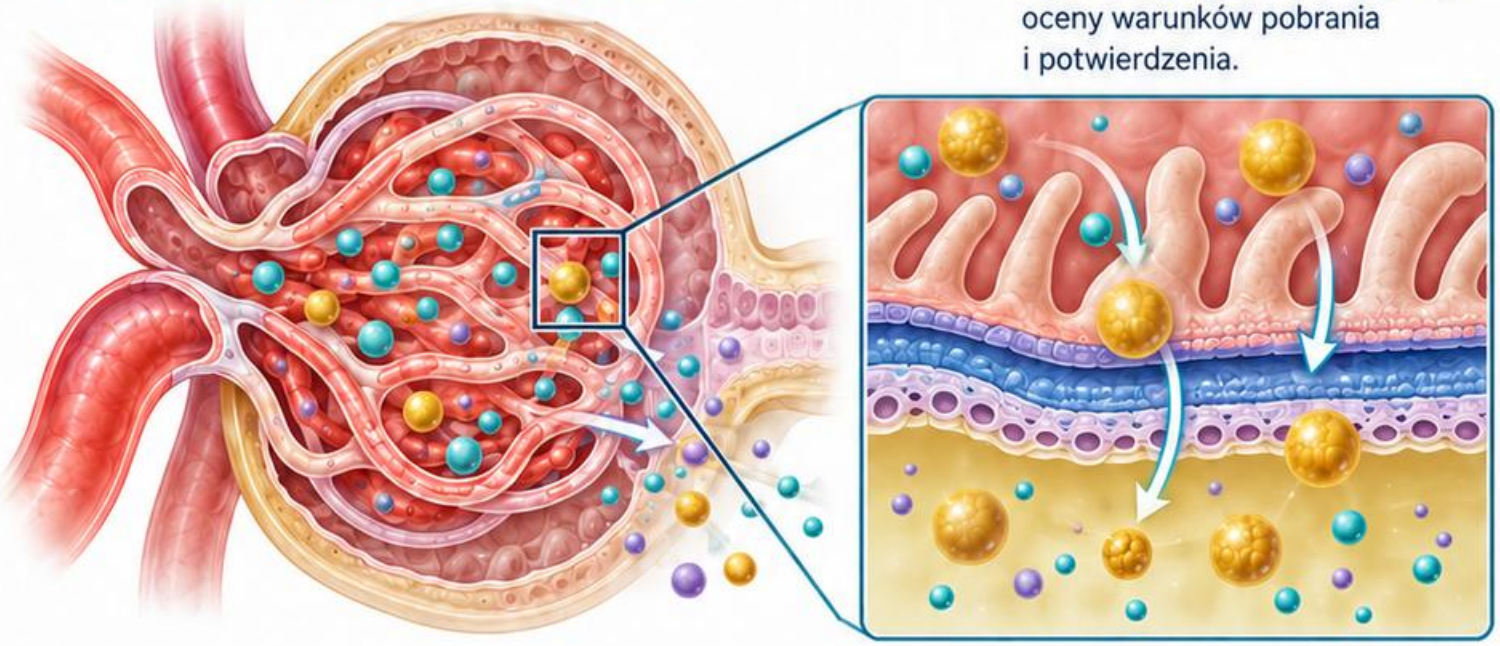

Wysiłek, gorączka, zakażenie lub domieszka krwi mogą wpływać na interpretację.
Preferowany materiał i sposób powtórzenia określa właściwy algorytm.

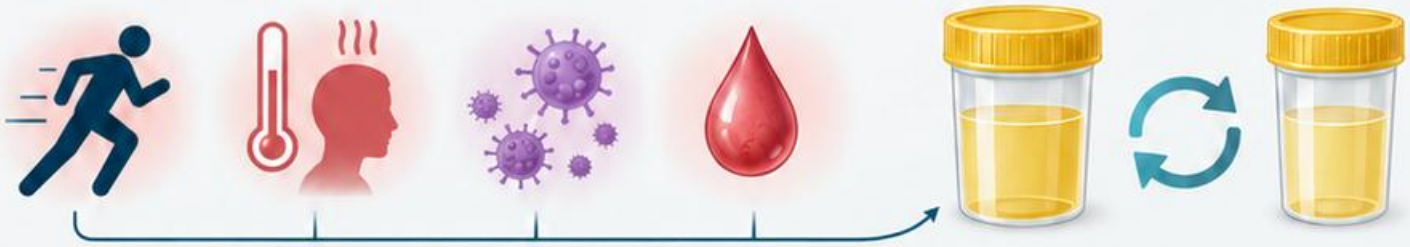

Łącz kategorię albuminurii z eGFR i przyczyną choroby.
Te wymiary dostarczają różnych informacji.

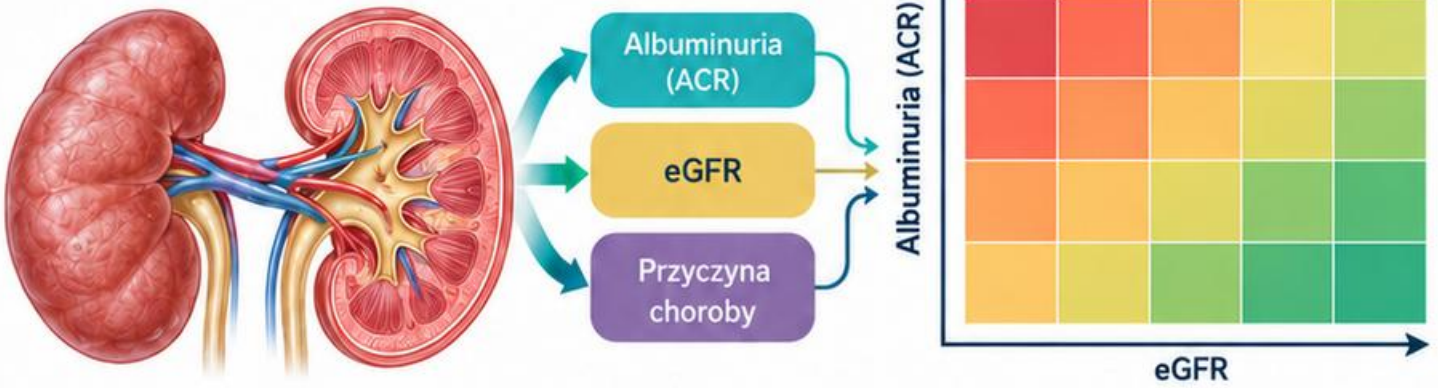



Pułapka: ujemny rutynowy pasek nie wyklucza niewielkiej albuminurii. Do jej oznaczania potrzebna jest odpowiednio czuła metoda.

Schemat dydaktyczny • Źródła: [4]

ALT i AST: wzorzec uszkodzenia

ALT i AST są enzymami uwalnianymi przy uszkodzeniu komórek. AST występuje także w mięśniach i innych tkankach.

Uszkodzony hepatocyt uwalnia ALT i AST

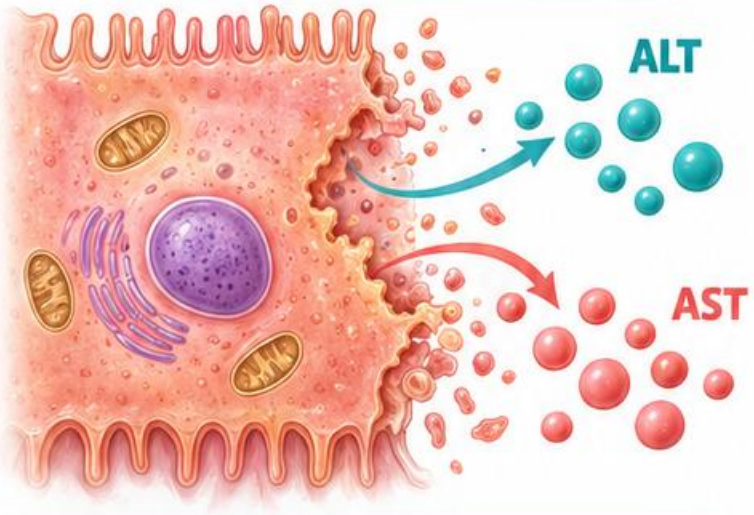

Uszkodzone włókno mięśniowe uwalnia głównie AST

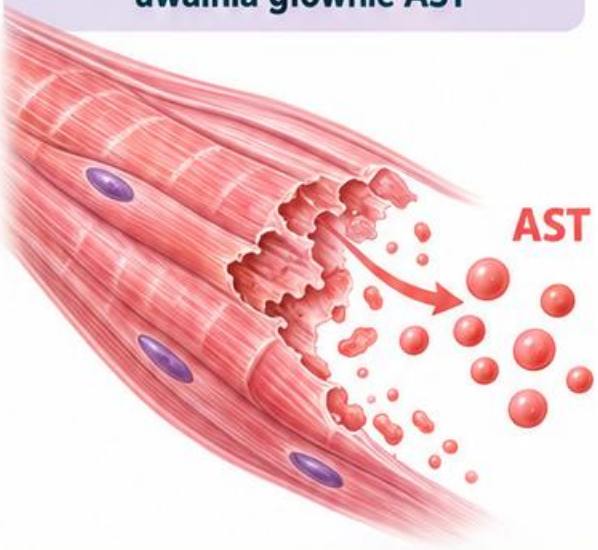

Typowy wzorzec w uszkodzeniu hepatocytów



Typowy wzorzec w uszkodzeniu mięśni

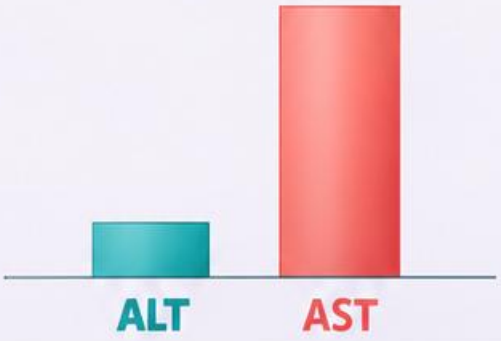

Oceniaj wielkość wzrostu względem górnej granicy zakresu danej metody, a nie tylko stosunek dwóch surowych liczb.

Przewaga aminotransferaz nad markerami cholestazy sugeruje wzorzec hepatocytarny. Nie określa jednak sama przyczyny.

Przy dominującym AST rozważ także mięśnie, hemolizę i inne źródła. Porównaj kontekst oraz dodatkowe badania dobrane do pytania.

Pułapka: interpretowanie stosunku AST/ALT jako rozpoznania. Wynik zależy od fazy procesu, źródła enzymów i chorób współistniejących.

Schemat dydaktyczny • Źródła: [5]

ALP i GGT: wzorzec cholestatyczny

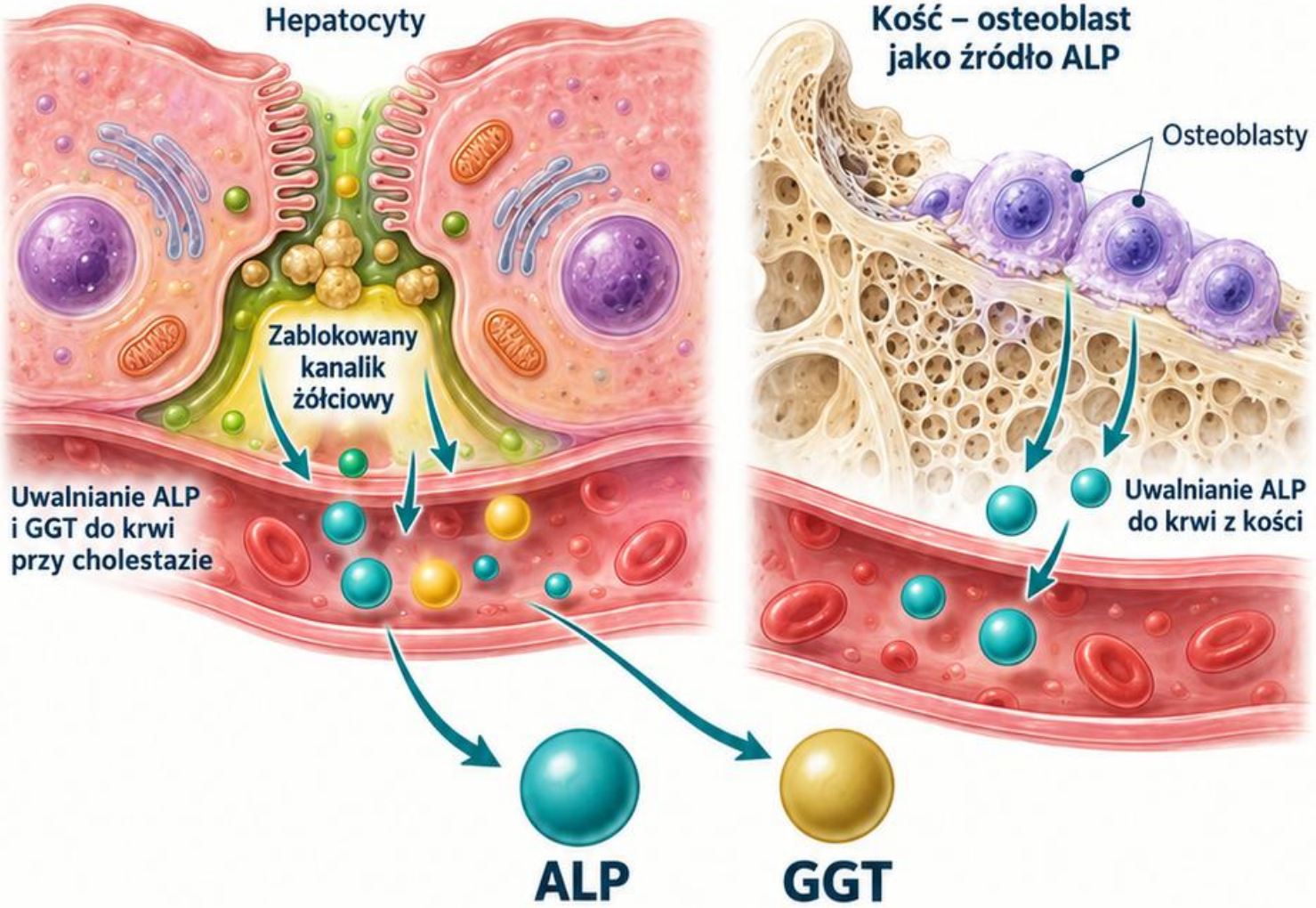

ALP ma źródła wątrobowe i pozawątrobowe, w tym kostne.
Podwyższona ALP nie jest automatycznie dowodem cholestazy.

Współistniejący wzrost GGT może wspierać wątrobowe pochodzenie ALP, lecz GGT również nie jest markerem swoistym dla jednej choroby.

Porównaj bilirubinę, aminotransferazy i kontekst.
Dominacja ALP nad ALT po odniesieniu do granic metody sugeruje wzorzec cholestatyczny.

Wiek, wzrost kości i ciąża wpływają na interpretację ALP; odpowiedni zakres jest niezbędny.

Pułapka: porównywanie wysokości ALP i ALT bez normalizacji do ich odmiennych zakresów referencyjnych.

Schemat dydaktyczny • Źródła: [5]

Bilirubina: frakcje i mechanizmy

Bilirubina niesprzężona powstaje w przemianach hemu i jest transportowana z albuminą. Wątroba sprzęga ją, umożliwiając wydalanie z żółcią.

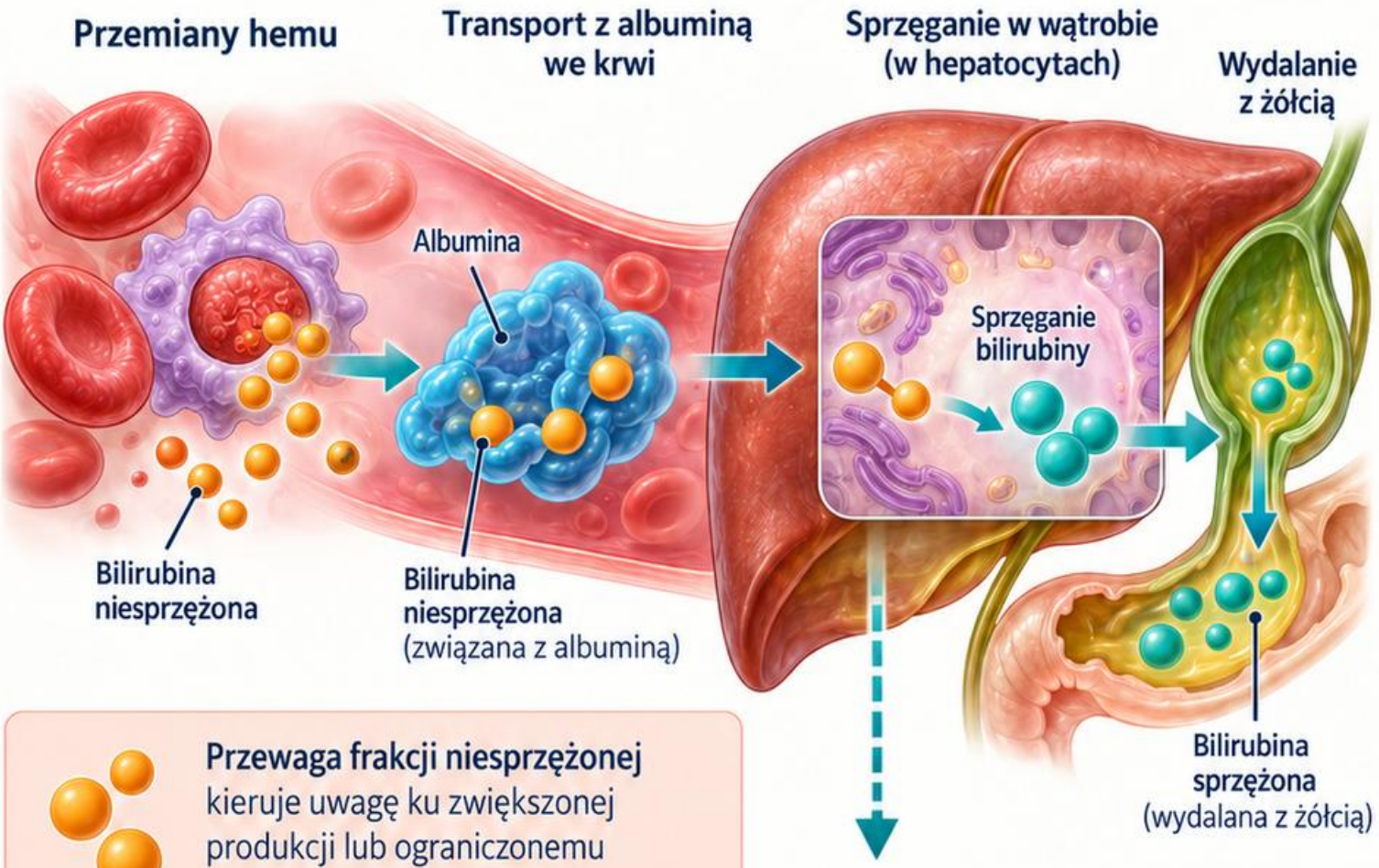

Przewaga frakcji niesprzężonej kieruje uwagę ku zwiększonej produkcji lub ograniczonemu wychwytowi i sprzęganiu.

Przewaga frakcji sprzężonej może towarzyszyć zaburzeniom wydzielania żółci lub uszkodzeniu hepatocytów. Interpretuj ją z **ALT, AST, ALP i GGT.**

Bilirubina wykrywana w moczu jest związana z frakcją rozpuszczalną w wodzie; urobilinogen odpowiada innemu etapowi przemian.

Pułapka: utożsamianie każdej hiperbilirubinemii z hemolizą. Sprawdź frakcje i pełny wzorzec.

Możliwe wykrycie w moczu
(frakcja rozpuszczalna w wodzie)

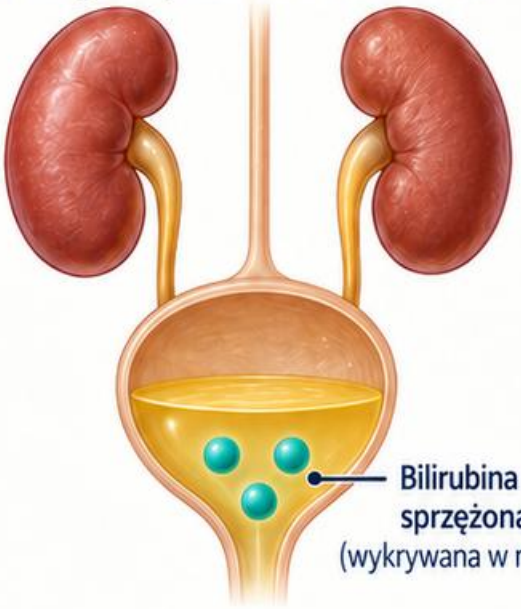

Schemat dydaktyczny • Źródła: [5], [3]

Wątroba: uszkodzenie a funkcja

Uszkodzenie komórek

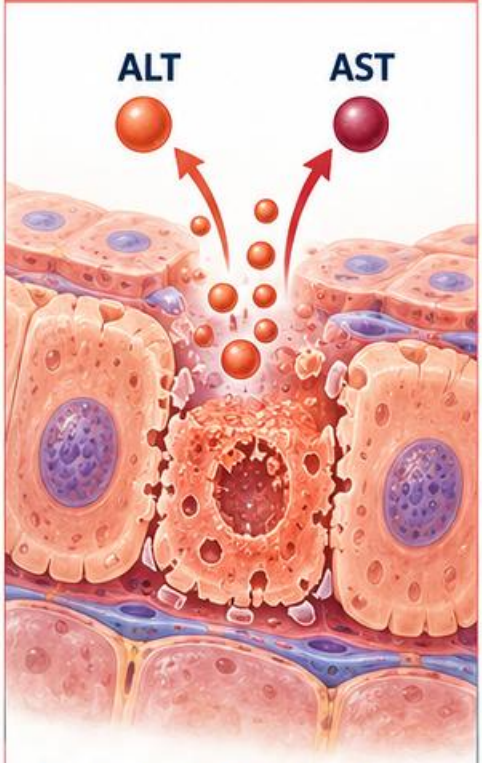

Uszkodzone hepatocyty uwalniają aminotransferazy do krwi.

Cholestaza

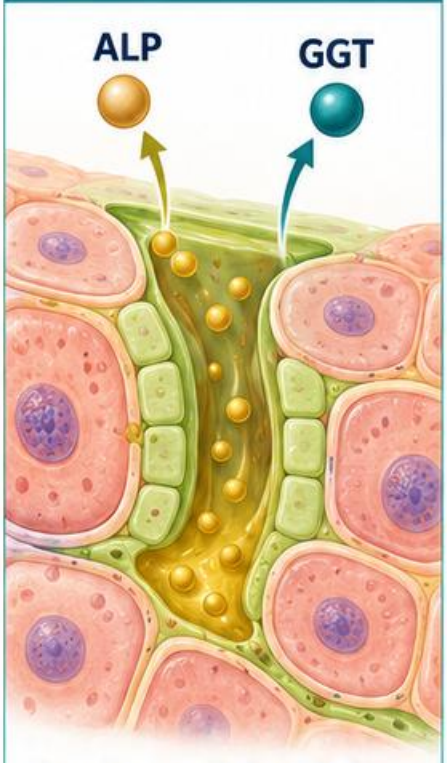

Utrudniony odpływ żółci zwiększa aktywność ALP i GGT we krwi.

Zdolność syntetyczna

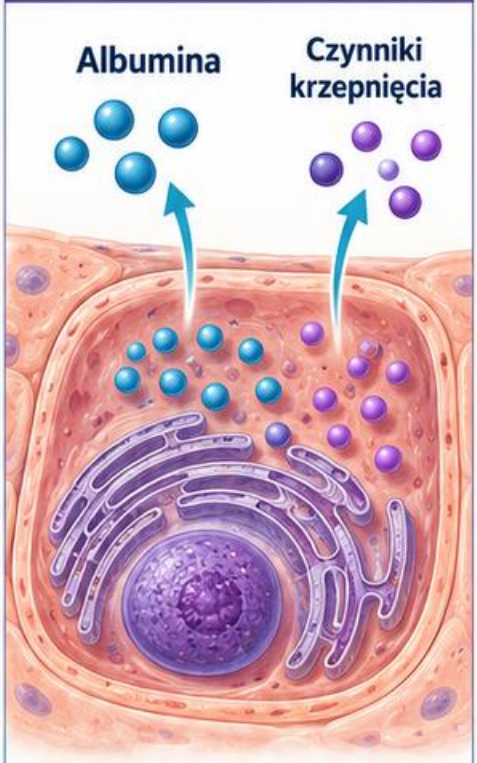

Hepatocyty syntetyzują albuminę i czynniki krzepnięcia, które następnie trafiają do krwi.

Aminotransferazy opisują przede wszystkim uszkodzenie komórek, a nie pełną sprawność wątroby. ALP i GGT pomagają rozpoznać wzorzec cholestatyczny.

Albumina i parametry krzepnięcia mogą wnosić informację o syntezie, ale zależą również od innych procesów i leczenia.

Niska albumina występuje także przy zapaleniu, utracie białka i zmianach nawodnienia. Wydłużony PT może wynikać z różnych mechanizmów.

Porównuj trend: dynamiczna zmiana enzymów nie musi odpowiadać natychmiastowej zmianie markerów syntezy.

Pułapka: nazywanie całego panelu „próbami czynnościowymi" bez rozróżnienia uszkodzenia, cholestazy i syntezy. Każda grupa odpowiada na inne pytanie.

Schemat dydaktyczny • Źródła: [5]

Sód: woda, metoda i osmolalność

Dwie przestrzenie wodne w organizmie

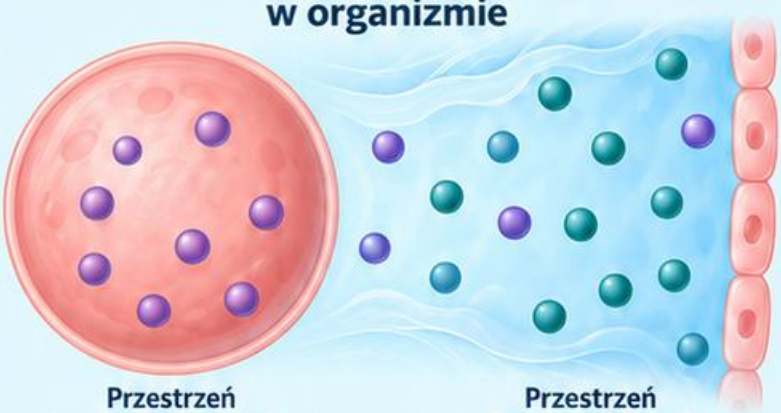

Przestrzeń wewnątrzkomórkowa (woda wewnątrz komórek)

Przestrzeń pozakomórkowa (woda zewnątrz komórek)

Sód (w przestrzeni pozakomórkowej)

Inne cząsteczki osmotycznie czynne (w obu przestrzeniach)

Stężenie sodu odzwierciedla relacje sodu do wody, a nie całkowite zasoby sodu w organizmie.

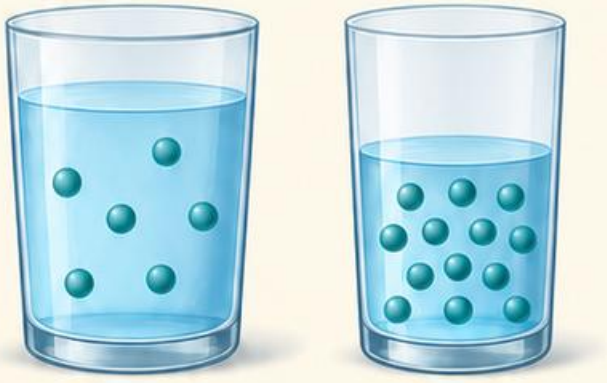

Więcej wody

Mniej wody

Próbka i metoda oznaczenia sodu

Bezpośrednia potencjometria

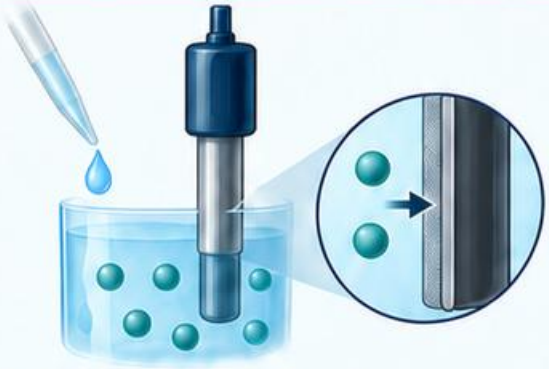

Pomiar aktywności jonów sodu bezpośrednio w próbce wodnej (osocze, surowica, krew pełna).

Pośrednia potencjometria



Pomiar po rozcieńczeniu próbki zakłada stały udział fazy wodnej.

Przy obniżonym wyniku porównaj glukozę, osmolalność i metodę pomiaru. Hiperglikemia może zmieniać rozkład wody między przestrzeniami.

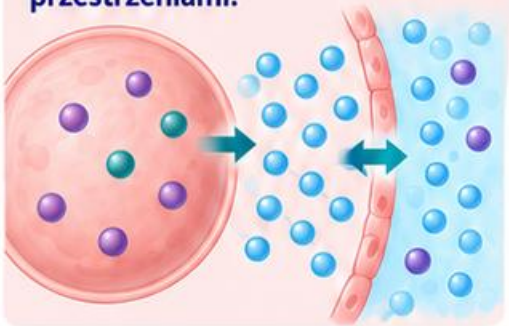

Znaczna lipemia lub hiperproteinemia mogą zaniżać wynik przy pośredniej potencjometrii; bezpośrednia metoda ma inne ograniczenia.

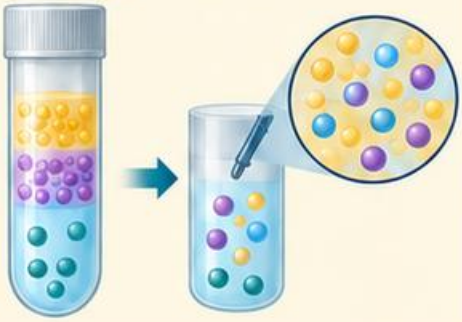

Wzrost sodu często wskazuje na względny niedobór wody, ale interpretacja wymaga kontekstu klinicznego i dynamiki.



Pułapka: traktowanie wszystkich niskich wyników jako tego samego zaburzenia. Najpierw ustal toniczność i wiarygodność oznaczenia.

Schemat dydaktyczny • Źródła: [3], [4]

Potas: wynik rzeczywisty czy próbka?

Większość potasu znajduje się wewnątrz komórek. Hemoliza podczas pobrania lub transportu może zwiększyć stężenie w próbce.

Przy nieoczekiwanym wyniku sprawdź indeks hemolizy, czas oddzielenia materiału i okoliczności pobrania. Rozważ także skrajne liczby komórek.

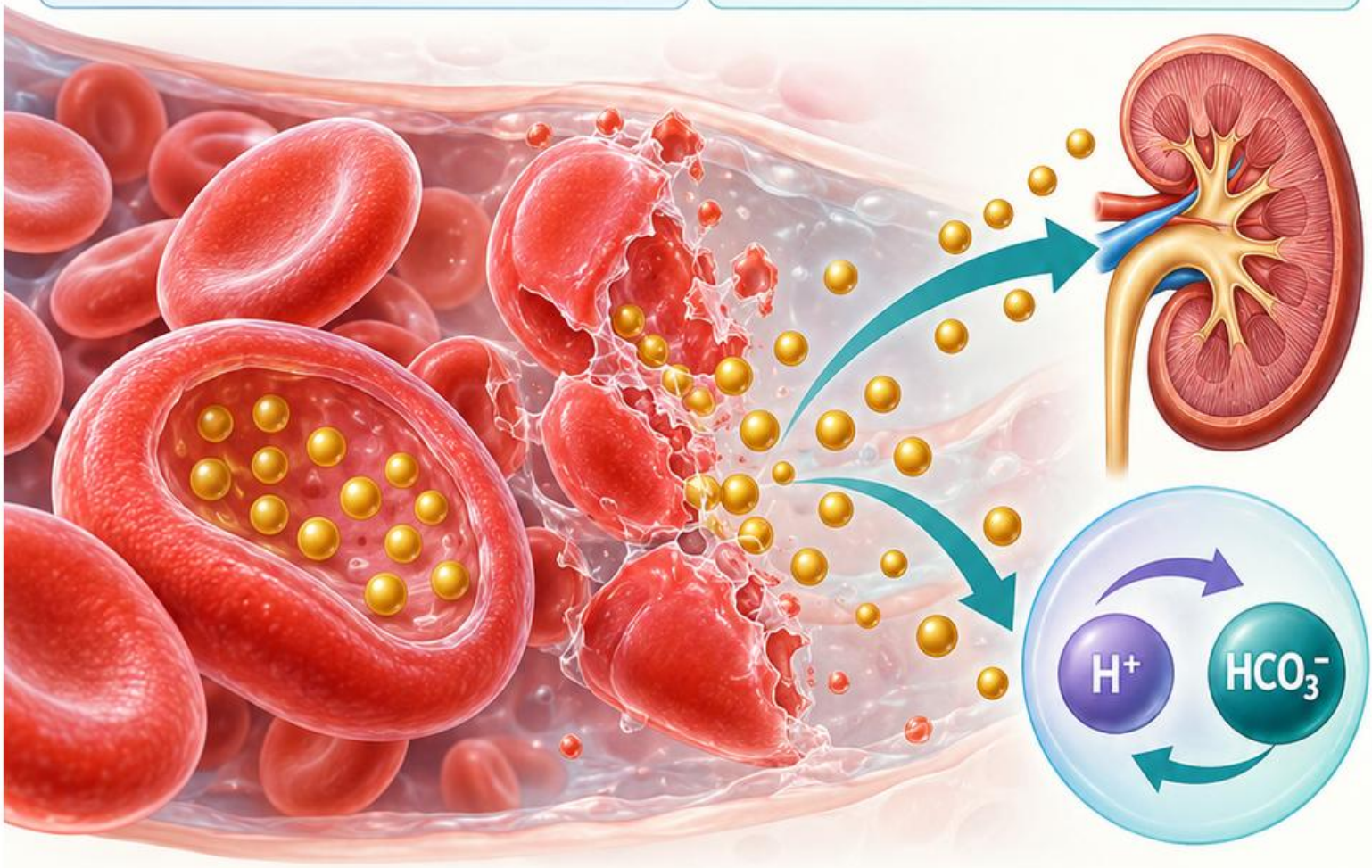

Porównaj kreatyninę, równowagę kwasowo-zasadową i leczenie, jeśli informacje są dostępne. Zgodność panelu wspiera interpretację, lecz nie zastępuje kontroli materiału.

Istotne zaburzenie może wymagać pilnej komunikacji zgodnie z lokalnymi kryteriami, nawet podczas wyjaśniania możliwej interferencji.

Pułapka: automatyczne odrzucenie wysokiego K jako hemolizy albo skorygowanie wyniku matematycznie bez walidacji.

Schemat dydaktyczny • Źródła: [3], [4]

Wapń i magnez: frakcje mają znaczenie

Wapń całkowity obejmuje frakcję związaną z białkami i frakcję zjonizowaną. Zmiana albuminy może zmieniać wynik całkowity.

Wapń zjonizowany zależy od pH i warunków pobrania. Utrata CO_2 oraz opóźnienie analizy mogą zaburzać wynik.

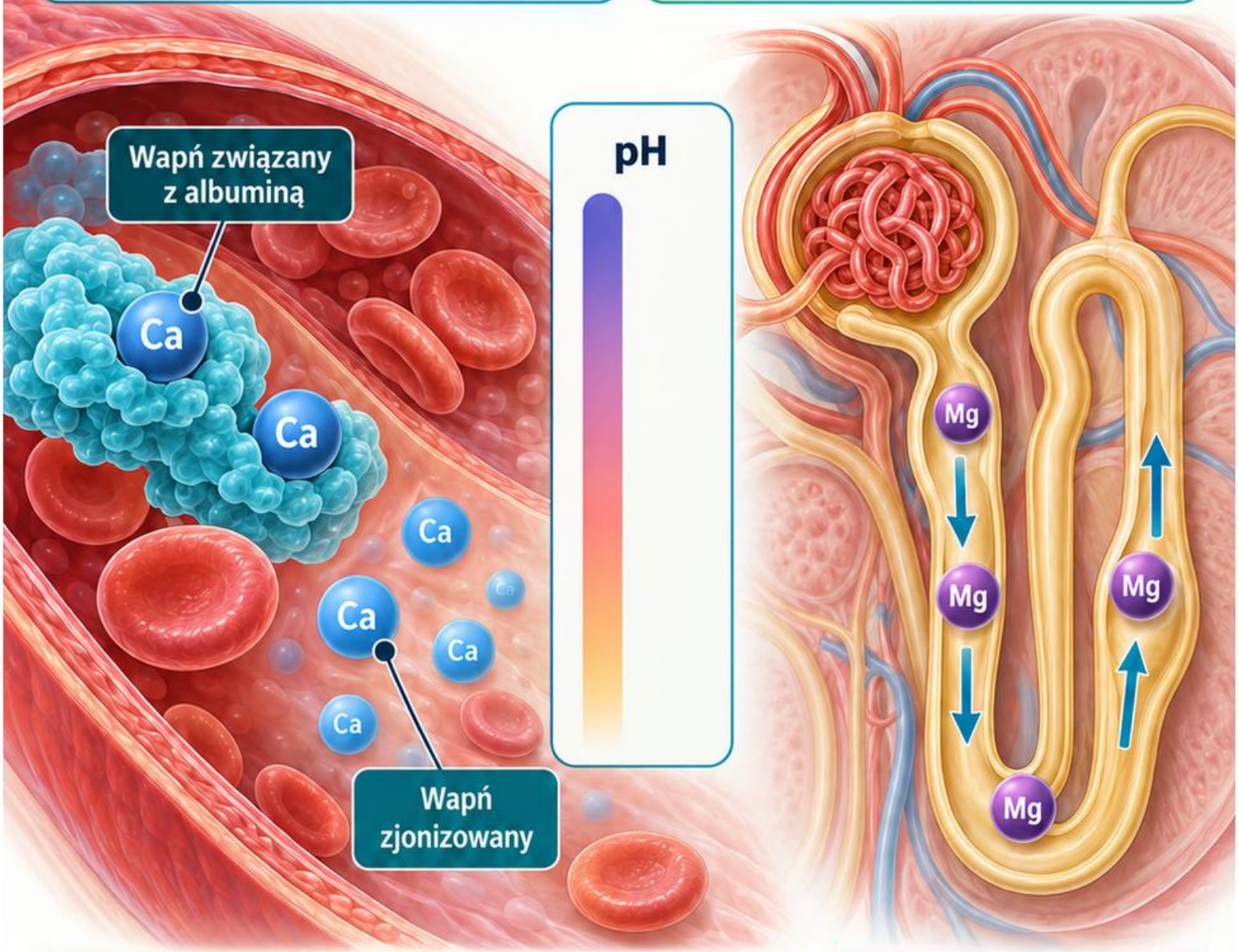

Nie każda formuła korekcji wapnia całkowitego jest wiarygodna w każdej populacji; stosuj zasady zwalidowane dla danego zastosowania.

Magnez oceniaj z czynnością nerek i innymi elektrolitami. Hemoliza może zwiększać jego stężenie w próbce.

Pułapka: utożsamianie prawidłowego wapnia całkowitego z prawidłową frakcją zjonizowaną, szczególnie przy zaburzeniach białek lub pH.

Schemat dydaktyczny • Źródła: [3], [4]

Glukoza: czas i materiał

Stężenie glukozy opisuje stan w chwili pobrania. Interpretacja zależy od posiłku, obciążenia glukozą, objawów i rodzaju materiału.

Komórki nadal zużywają glukozę po pobraniu. Opóźnione oddzielenie osocza lub niewłaściwe zabezpieczenie może obniżać wynik.

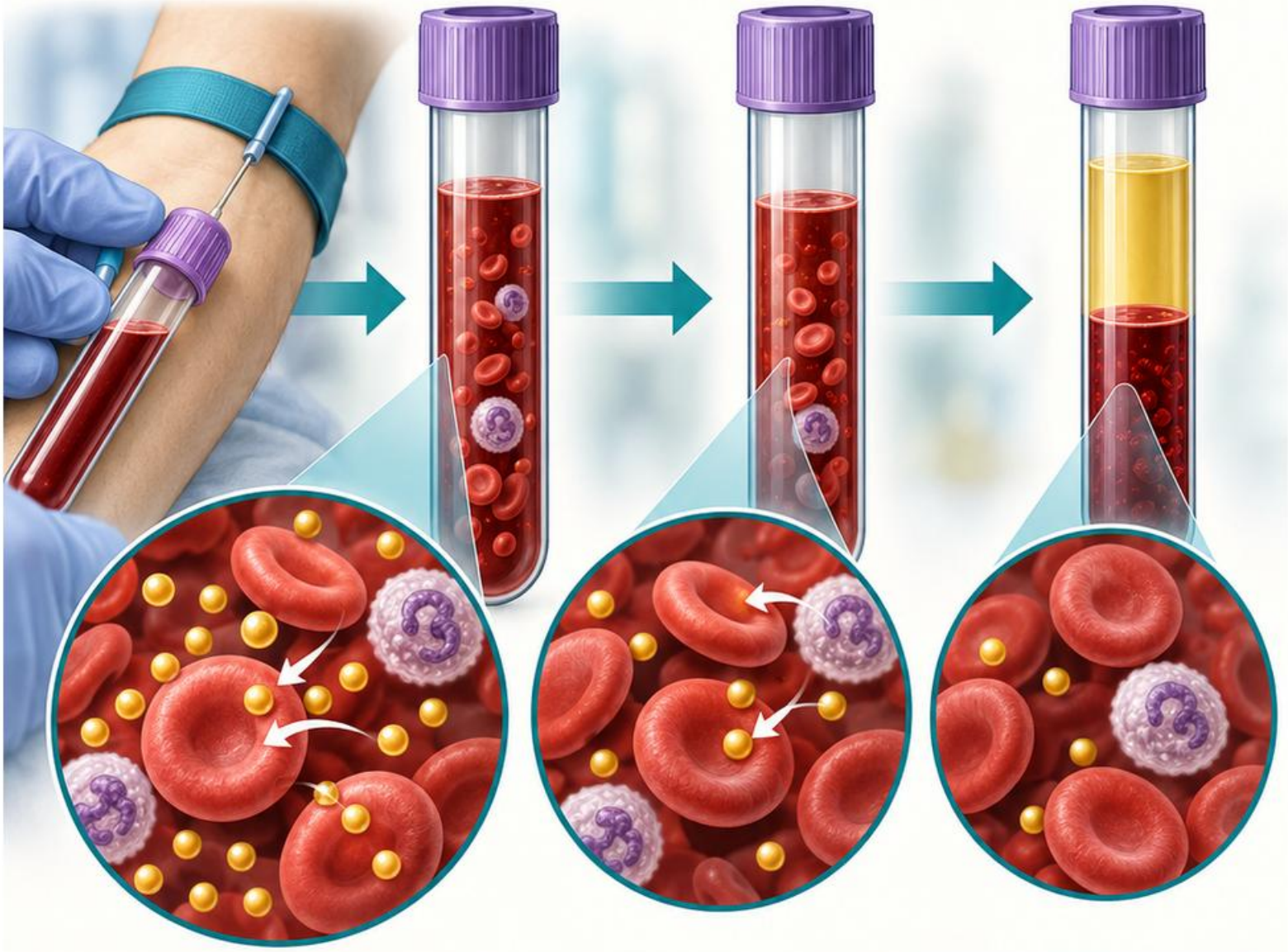

Do oceny diagnostycznej stosuj odpowiednią metodę laboratoryjną i aktualne kryteria. Wynik przygodny i wynik na czczo nie są zamienne.

Zestaw glukozę z HbA1c, gdy jest to właściwe. Rozbieżność może wynikać z dynamiki glikemii lub ograniczeń któregoś oznaczenia.

Pułapka: ignorowanie warunków pobrania i czasu transportu przy nieoczekiwanie niskiej wartości.

Schemat dydaktyczny • Źródła: [6]

HbA1c: glikemia w perspektywie czasu

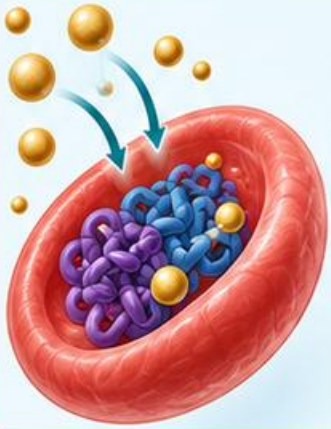

HbA1c odzwierciedla glikację hemoglobiny i dostarcza informacji o glikemii w poprzednich tygodniach i miesiącach.



Wynik zależy od czasu życia erytrocytów. Hemoliza, krwawienie, transfuzja i niektóre zaburzenia krwi mogą ograniczać interpretację.

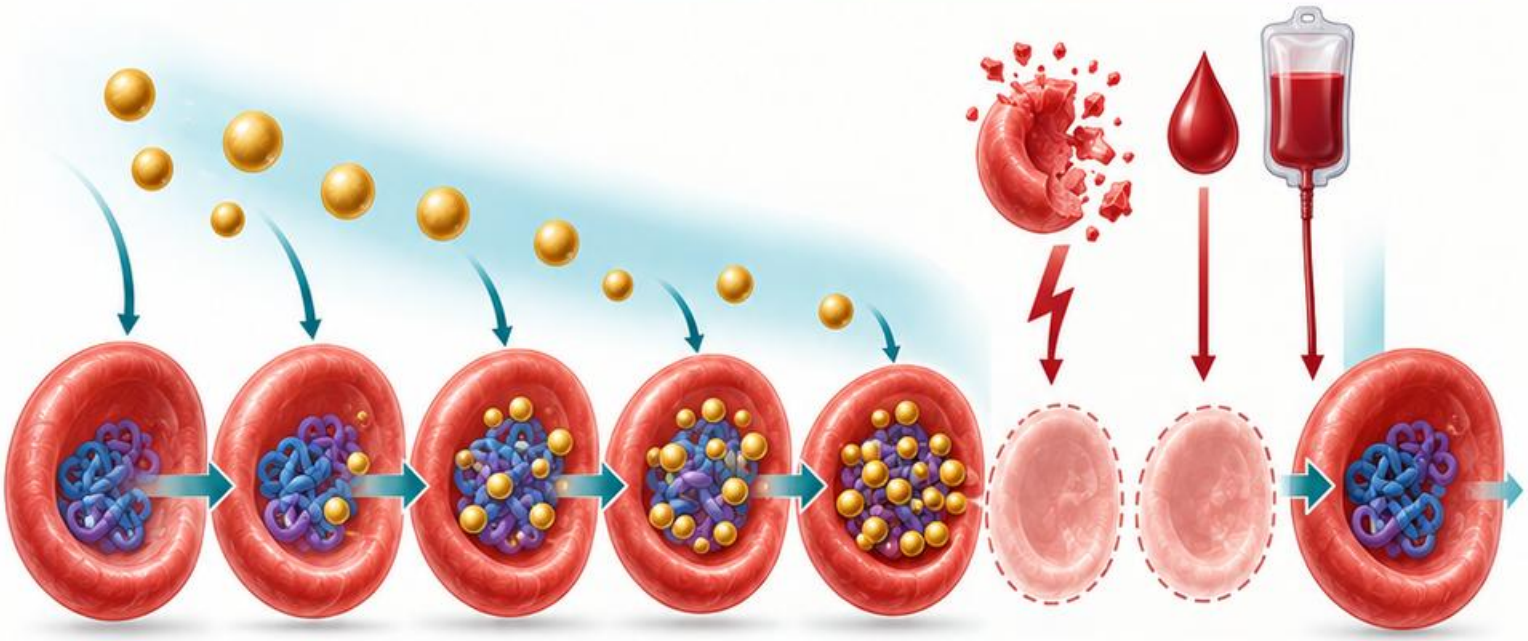

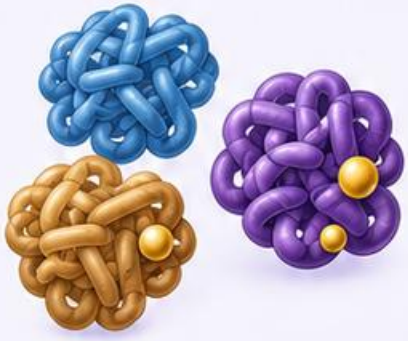

Warianty hemoglobiny mogą wpływać na pomiar w sposób zależny od metody. Sprawdź charakterystykę systemu analitycznego.

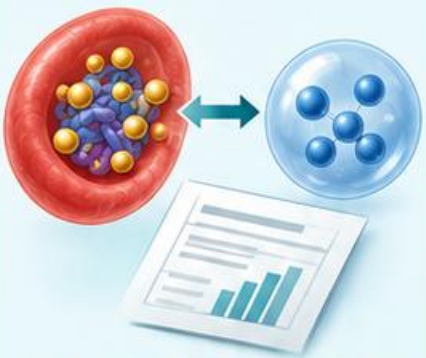

Porównaj HbA1c z glukozą i kontekstem. Nie każda rozbieżność oznacza błąd laboratoryjny; przyczyna może być biologiczna.



Pułapka: użycie HbA1c jako uniwersalnego zamiennika aktualnej glukozy. To inne okno czasowe i inne ograniczenia.

Schemat dydaktyczny • Źródła: [6]

Gazometria: trzy parametry przewodnie

Zacznij od pH, następnie porównaj pCO_2 i HCO_3^-. Ustal, który kierunek zmiany tłumaczy obserwowane przesunięcie pH.

Wzrost pCO_2 działa zakwaszająco, a spadek — alkalizuiąco.

Spadek HCO_3^- działa zakwaszająco, wzrost — alkalizująco.

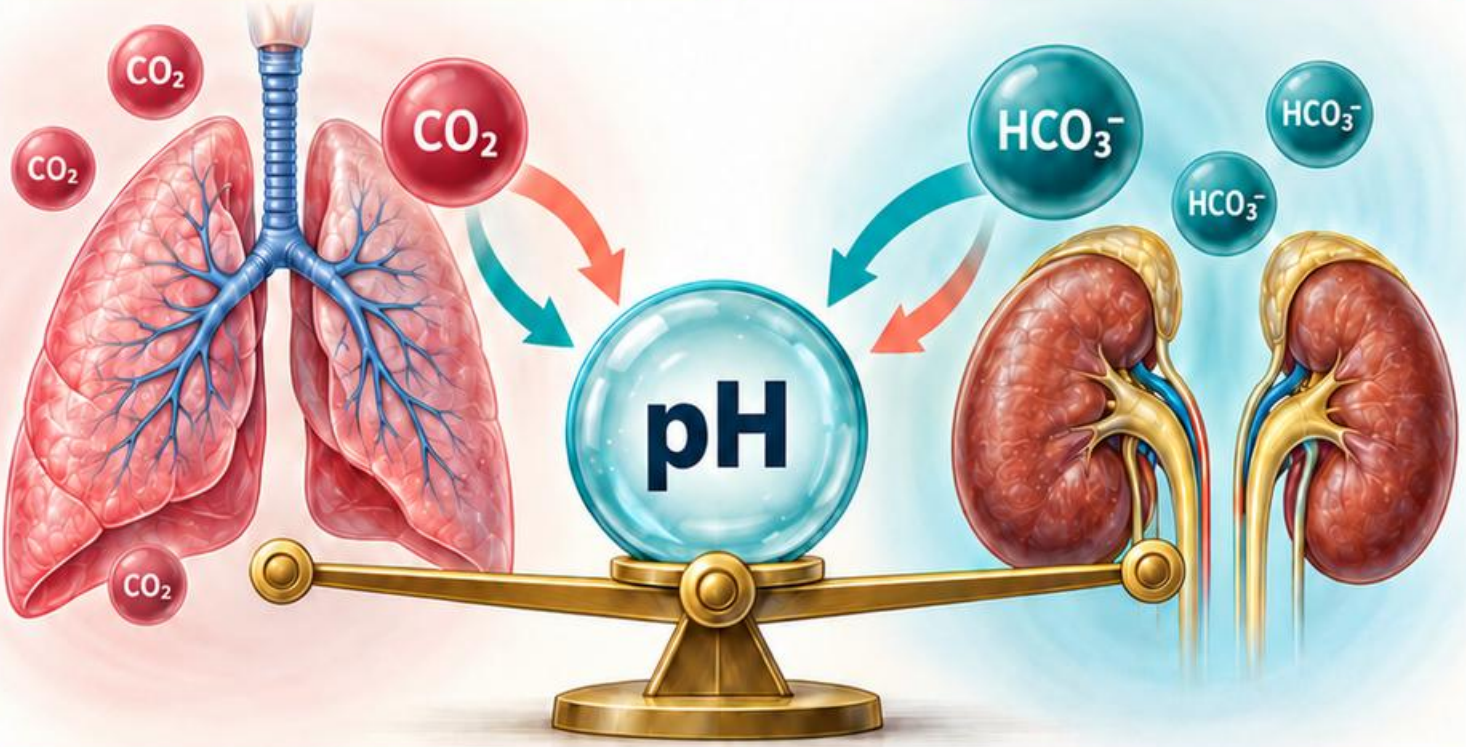

Oceń rodzaj materiału i warunki transportu. Próbka tętnicza i żylna nie odpowiadają identycznie na wszystkie pytania.



Pęcherzyki powietrza, opóźnienie analizy i niewłaściwa ilość antykoagulantu mogą zmieniać wynik.

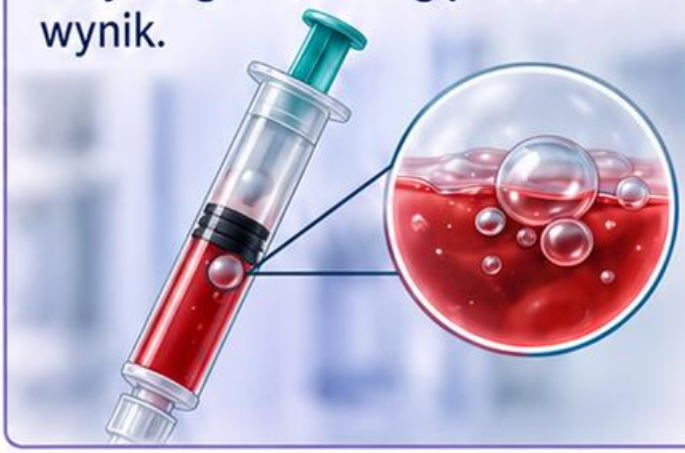

Pułapka: prawidłowe pH nie wyklucza zaburzenią mieszanego. Przeciwstawne procesy mogą się częściowo równoważyć.

Schemat dydaktyczny • Źródła: [3], [4]

Kompensacja: sprawdź zgodność kierunku

W zaburzeniu metabolicznym układ oddechowy zmienia pCO_2; w oddechowym nerki zmieniają gospodarkę wodorowęglanową, zależnie od czasu trwania.

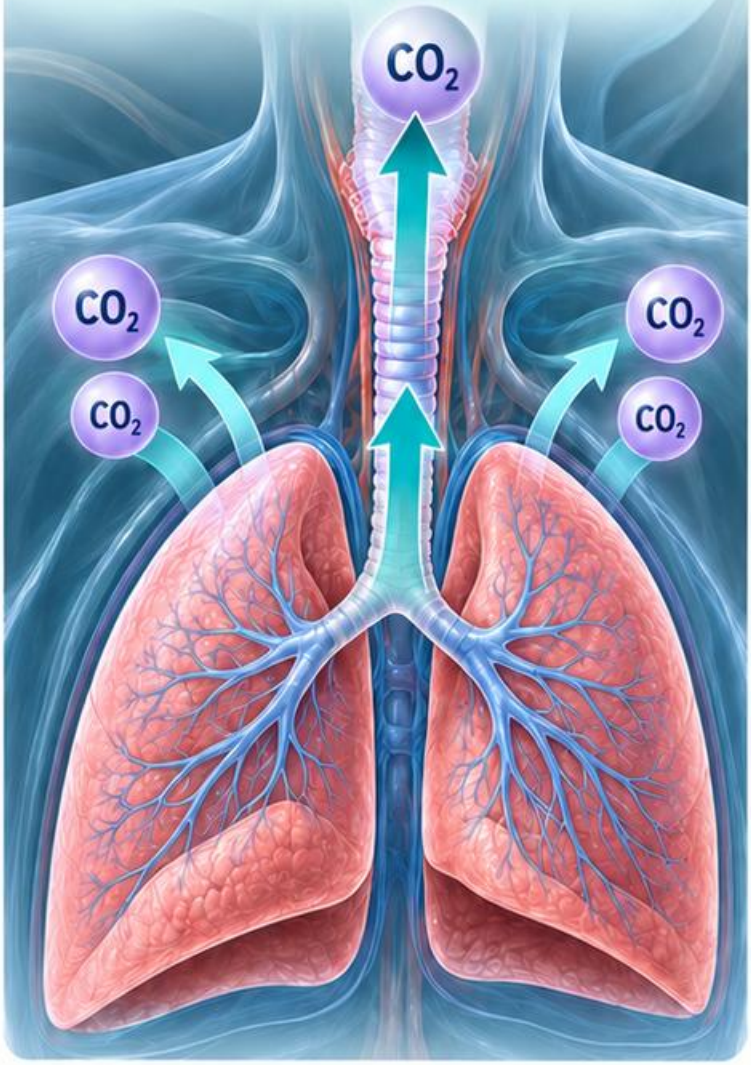

Kompensacja przesuwa pH ku wartościom prawidłowym, ale nie oznacza usunięcia przyczyny zaburzenia.

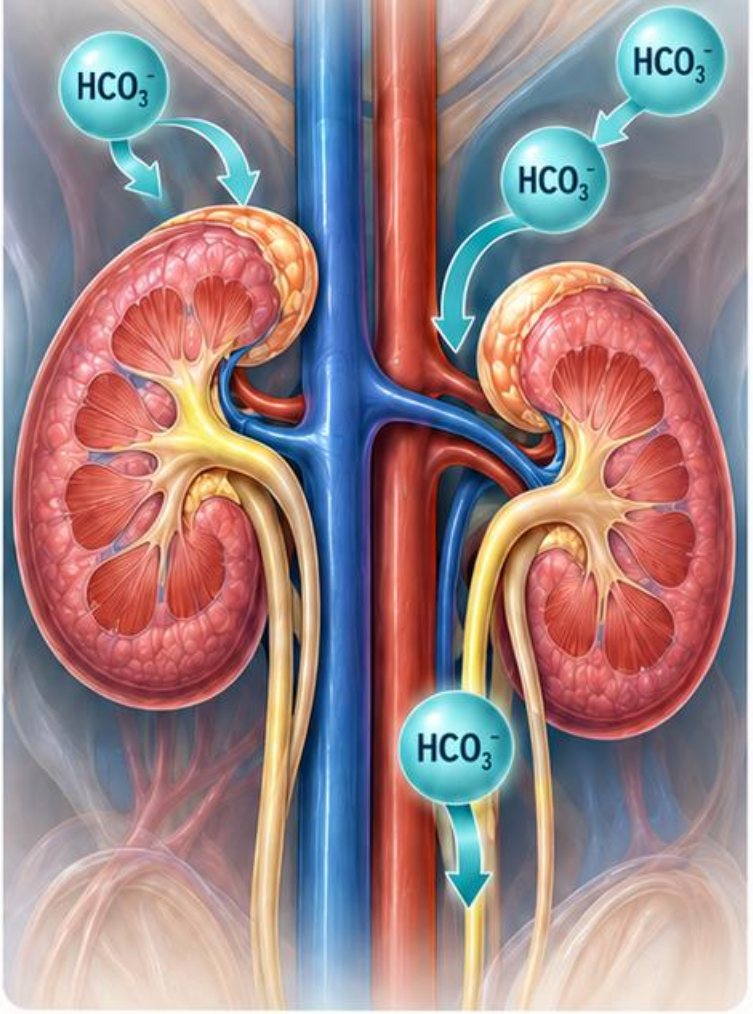

Porównaj obserwowaną odpowiedź z oczekiwaną dla danego procesu i jego czasu trwania, używając właściwego algorytmu.

Odpowiedź niezgodna z oczekiwaniem sugeruje dodatkowy proces albo problem z materiałem i pomiarem.

Pułapka: uznawanie każdej zmiany drugiej składowej za prawidłową kompensację. Ważna jest wielkość zmiany, nie tylko jej kierunek.

Schemat dydaktyczny • Źródła: [3], [4]

Luka anionowa: czego nie widać w panelu?

Lukę anionową wylicza się z głównych oznaczanych jonów. Często używa się różnicy $Na^+ - (Cl^- + HCO_3^-)$.

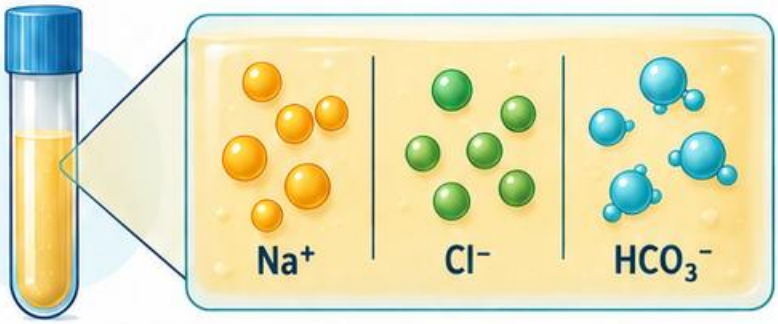

Niektóre laboratoria uwzględniają K^+; dlatego wynik i zakres zależą od przyjętej formuły oraz metody.

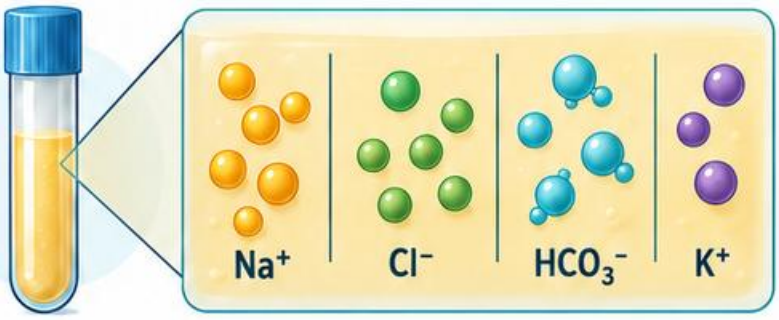

Zwiększona luka przy kwasicy metabolicznej sugeruje udział nieoznaczanych anionów. Prawidłowa luka nie oznacza braku kwasicy.



Albumina jest istotnym nieoznaczanym anionem; obniżenie jej stężenia może maskować wzrost luki.

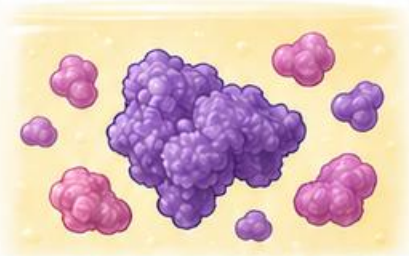

Prawidłowe stężenie albuminy (więcej nieoznaczanych anionów)

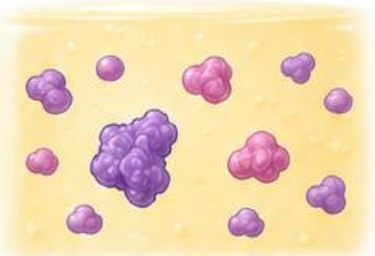

Obniżone stężenie albuminy (mniej nieoznaczanych anionów)

Pułapka: mieszanie jonów i HCO_3^- z różnych pobrań albo stosowanie zakresu z innej formuły. Porównuj spójny zestaw wyników.



Schemat dydaktyczny • Źródła: [3], [4]

Lipidy: panel zamiast jednej liczby

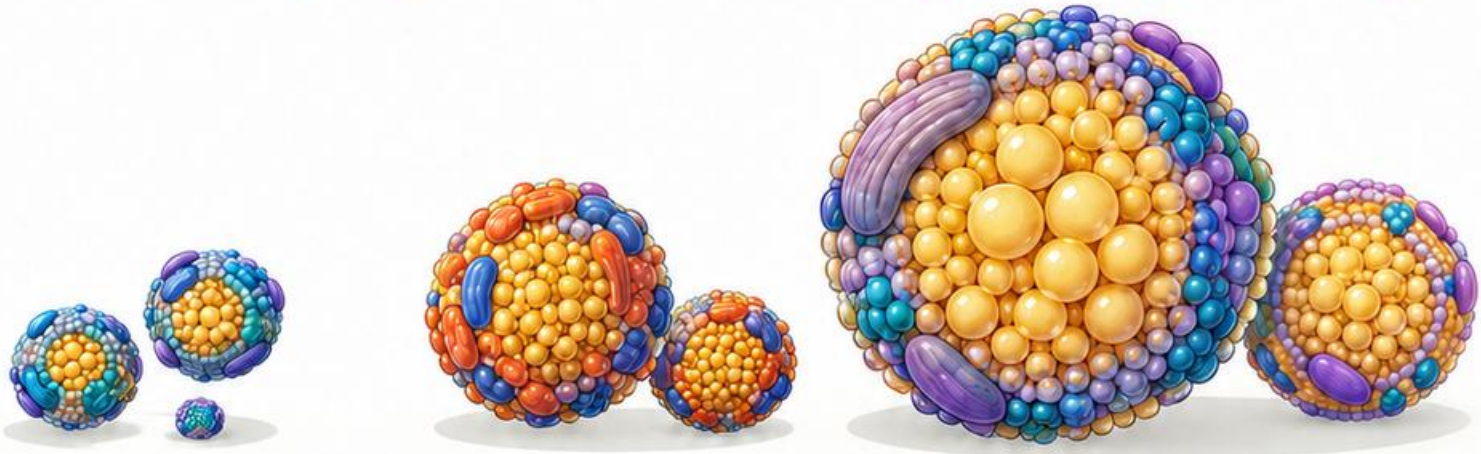

HDL

LDL

Lipoproteiny bogate w triglicerydy

Nie-HDL

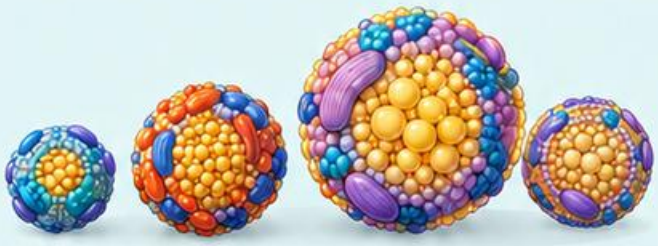

Cholesterol całkowity, HDL, triglicerydy i LDL opisują różne składowe transportu lipidów.
Nie interpretuj ich jako czterech niezależnych rozpoznań.

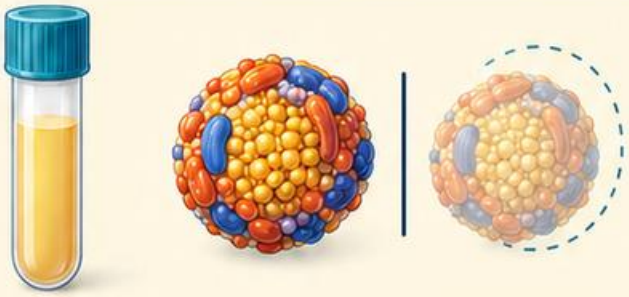

LDL może być oznaczany bezpośrednio lub wyliczany. Wiarygodność obliczenia zależy od równania i zakresu triglicerydów.

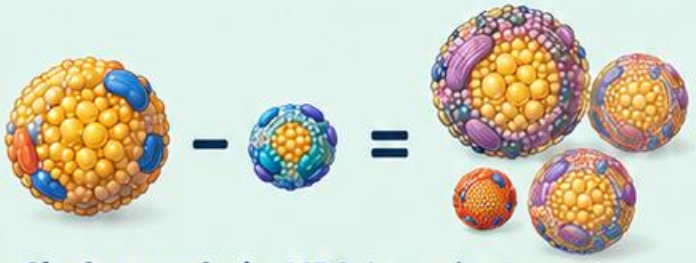

Cholesterol nie-HDL jest różnicą cholesterolu całkowitego i HDL. Uwzględnia cholesterol wielu aterogennych frakcji.



Sprawdź przygotowanie pacjenta i wskazania do oznaczenia na czczo zgodnie z aktualnym postępowaniem.

Pułapka: traktowanie zakresu laboratoryjnego jako indywidualnego celu terapeutycznego.
Cel zależy od ryzyka klinicznego i właściwych zaleceń.

Schemat dydaktyczny • Źródła: [3]

Białka: stężenie i rozkład

Białko całkowite obejmuje albuminę i globuliny. Sama suma może być prawidłowa mimo istotnej zmiany proporcji.

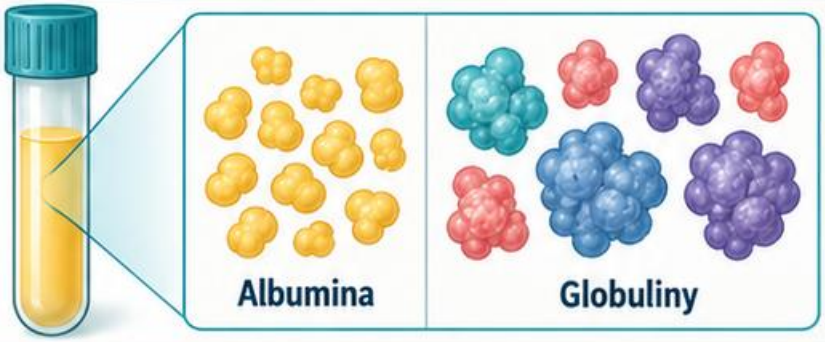

Niska albumina może towarzyszyć zapaleniu, utracie białka, ograniczonej syntezie lub zmianom nawodnienia. Nie jest prostym testem stanu odżywienia.

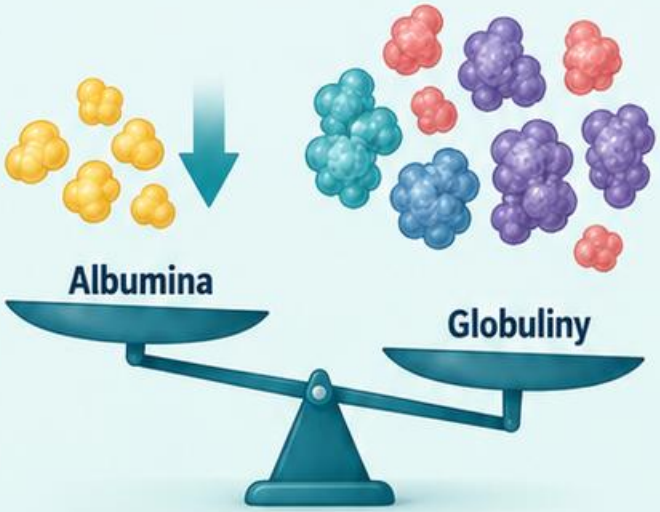

Wzrost globulin może mieć charakter poliklonalny albo monoklonalny; rozróżnienie wymaga właściwych badań, nie tylko obliczenia różnicy.

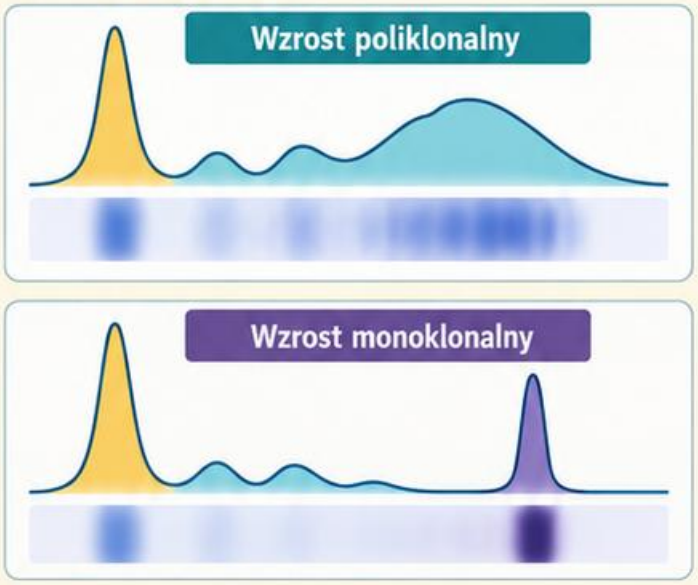

Porównaj białko całkowite, albuminę, wyniki nerkowe i wątrobowe. Przy wskazaniach oceń elektroforezę i dalsze testy.

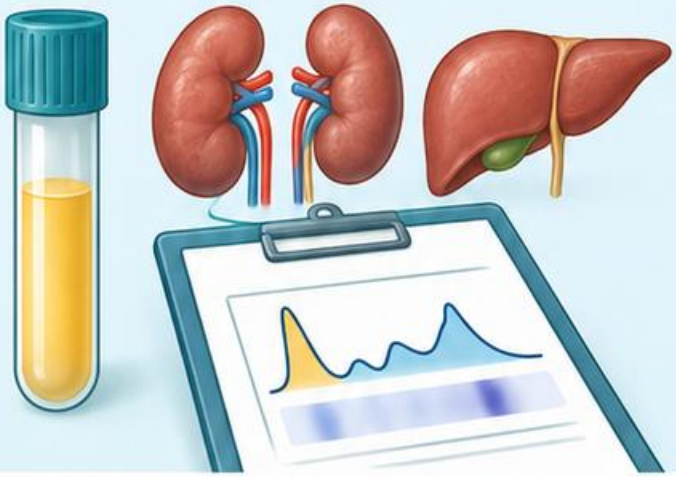

Pułapka: przypisywanie rulonizacji jednej chorobie. Zwiększone białka osocza mogą mieć różne przyczyny.

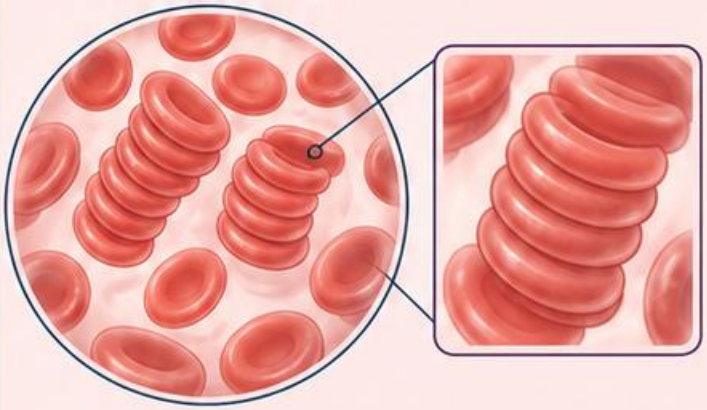

Schemat dydaktyczny • Źródła: [1], [3], [5]

Panele: cztery mosty korelacji

Nerki–mocz: zestaw kreatyninę i eGFR z albuminurią, krwinkomoczem oraz elementami osadu. Każdy marker dotyczy innego aspektu.



Wątroba–hemostaza: porównaj enzymy, bilirubinę, albuminę i PT. Rozdziel uszkodzenie komórek od syntezy i wpływu leczenia.

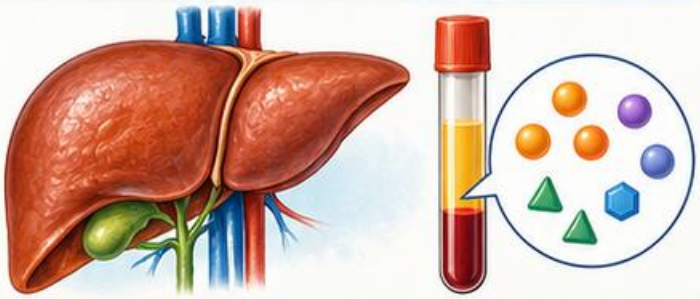



Hemoliza–morfologia: zestaw Hb, retikulocyty, LDH, bilirubinę i haptoglobinę; sprawdź, czy hemoliza zaszła w organizmie czy w probówce.

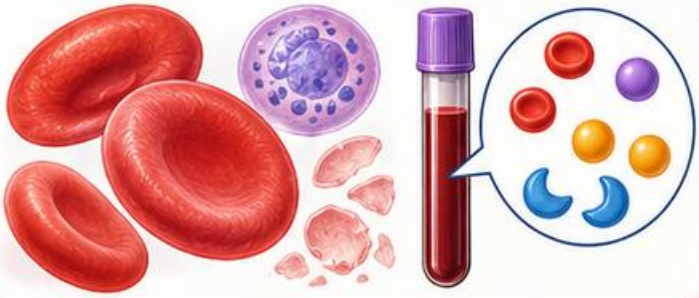

Elektrolity–gazometria: rozpatruj K, Cl, HCO_3^- i pH razem z czynnością nerek.

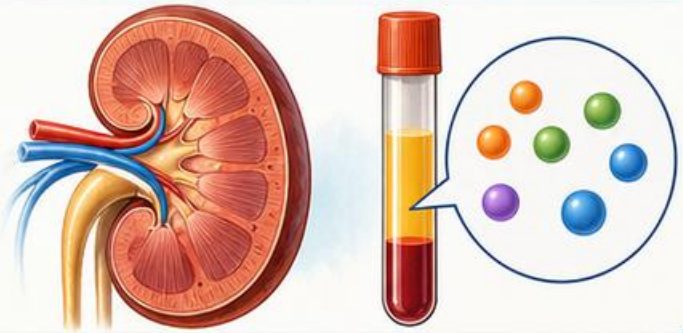

Pułapka: budowanie korelacji na wynikach z różnych faz choroby. Zaznacz czas każdego pobrania i kierunek zmian.



Schemat dydaktyczny • Źródła: [2], [4], [5]

Przypadek: potas i hemoliza

Przypadek fikcyjny: Marek, 57 lat, kierowca z Łodzi. W próbce surowicy pojawia się niespodziewanie wysoki K i wysoki indeks hemolizy.

Poprzednia kreatynina była stabilna, lecz aktualny stan kliniczny nie jest znany. Nie można automatycznie uznać wyniku za nieistotny.



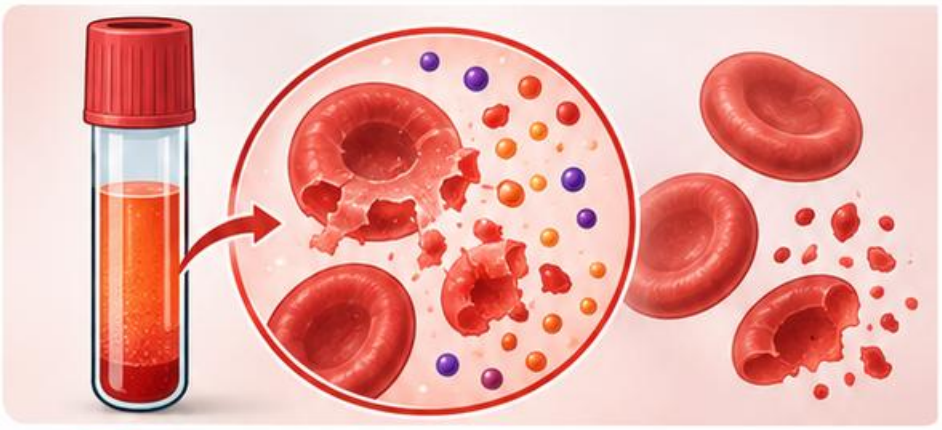

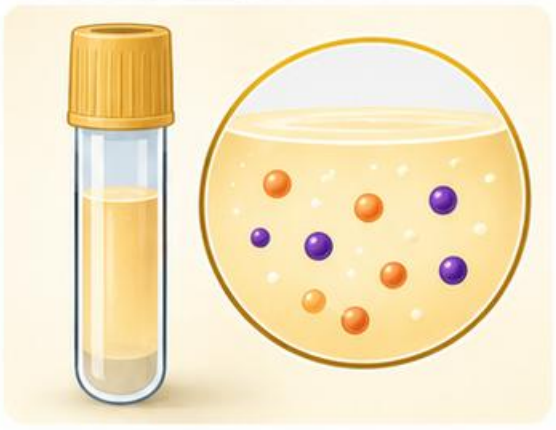

Pytanie: jakie informacje pozwolą rozdzielić możliwą hiperkaliemię od wpływu pobrania?

Sprawdź dopuszczalność oznaczenia przy danym indeksie, sposób pobrania i zgodność innych parametrów.

Zastosuj procedurę ponownego oznaczenia lub pobrania.

Równoległa komunikacja



Jeżeli spełnione są kryteria pilnego zgłoszenia, komunikuj wynik i ograniczenie równolegle z weryfikacją.

Ponowne oznaczenie lub pobranie



Nie wyliczaj „skorygowanego" K bez walidacji.

Schemat dydaktyczny • Źródła: [3], [4]

Biochemia: końcowa kontrola spójności

Przed autoryzacją odpowiedz na cztery pytania: czy materiał jest właściwy, czy wynik jest analitycznie wiarygodny, czy paneł jest spójny i czy wymaga pilnej komunikacji?



1 Porównaj jednostki i zakresy, zwłaszcza po zmianie metody lub miejsca oznaczenia. Zaznacz istotną zmianę w czasie.



2 Przy rozbieżności określ hipotezę: interferencja, problem przedanalityczny, zmiana biologiczna czy współistnienie kilku procesów.

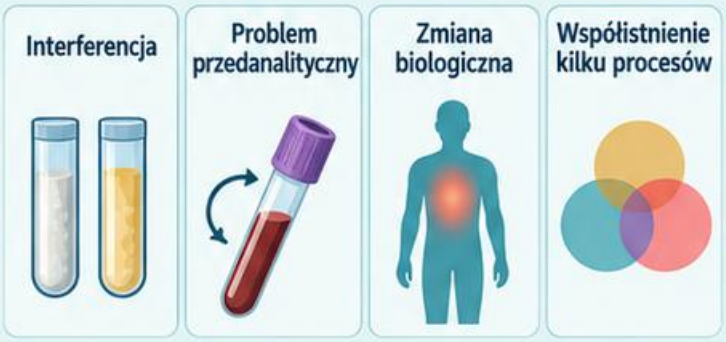

3 Wybierz działanie rozstrzygające tę hipotezę, zamiast wielokrotnie powtarzać ten sam test bez celu.

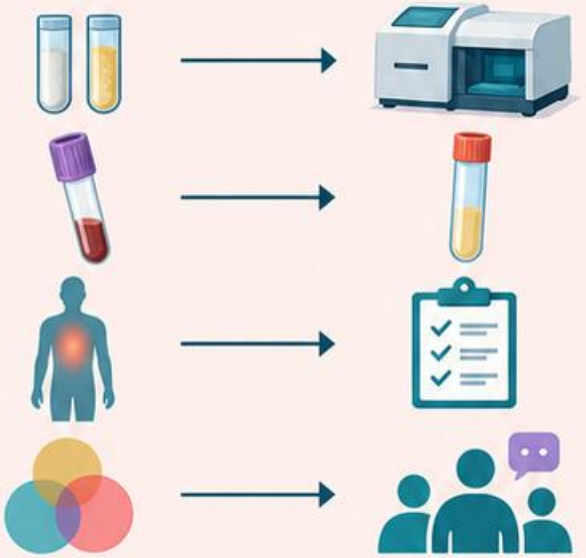

4 Zapisz wykonane sprawdzenia i sposób rozwiązania problemu. Wynik końcowy powinien zachowywać informację o istotnych ograniczeniach.



Schemat dydaktyczny • Źródła: [3], [4], [5]

Wizualny atlas mikrobiologii klinicznej

Moduł 03

Od materiału do wiarygodnej identyfikacji

Barwienie Grama • Morfologia drobnoustrojów • Hodowla i lekowrażliwość



Obserwuj cechy. Sprawdzaj jakość. Potwierdzaj identyfikację.

Mapa pracy mikrobiologicznej

1 Najpierw ustal rodzaj materiału, miejsce pobrania i pytanie kliniczne. Ten sam drobnoustrój może mieć różne znaczenie w różnych próbkach.

2 Oceń jakość materiału oraz zgodność transportu z wymaganiami badania. Nieprawidłowy etap przedanalityczny ogranicza dalszą interpretację.

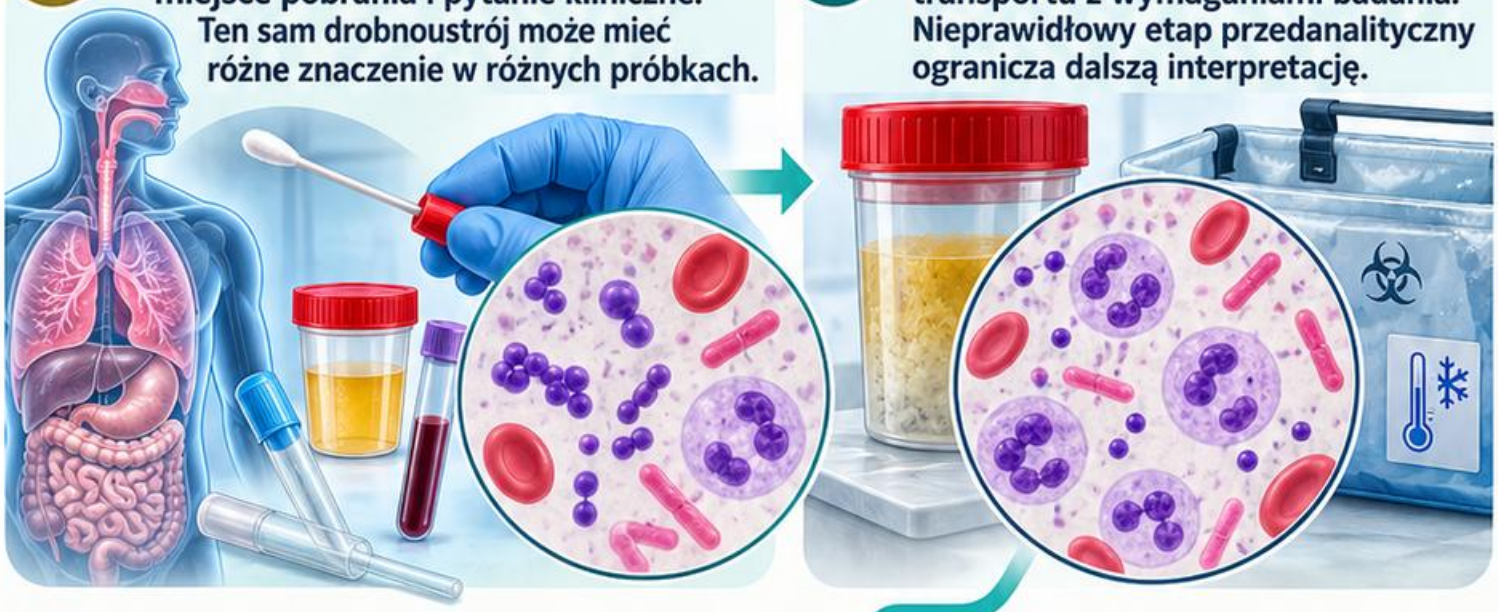

3 Połącz obraz bezpośredni, wzrost hodowli i wyniki identyfikacji. Każdy etap zawęża możliwości, lecz ma własne ograniczenia.

4 Lekowrażliwość oceniaj dopiero w odniesieniu do wiarygodnej identyfikacji, właściwej metody i aktualnych kryteriów.



! **Pułapka:** nadanie nazwy gatunkowej wyłącznie z wyglądu preparatu. Gram i układ komórek są wskazówkami, nie pełną identyfikacją.

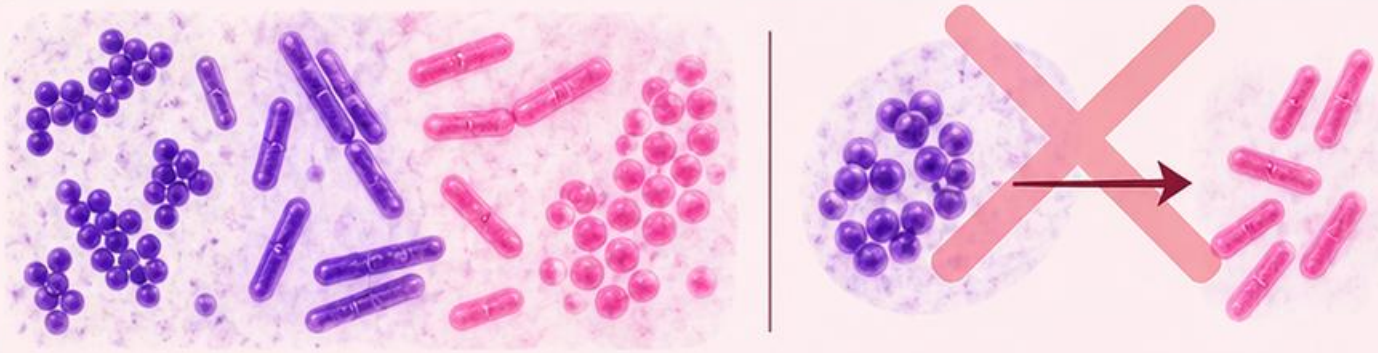

Schemat dydaktyczny • Źródła: [7], [8], [9]

Droga materiału: znaczenie każdego etapu

Pobranie powinno dostarczyć materiał reprezentatywny dla miejsca zakażenia, z ograniczeniem domieszki flory z sąsiednich obszarów.



Pojemnik, podłoże transportowe i warunki przewozu dobiera się do rodzaju badania. Jedno rozwiązanie nie pasuje do wszystkich drobnoustrojów.

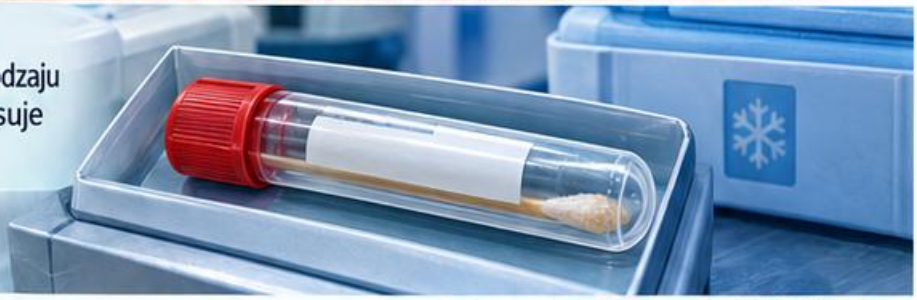

Zarejestruj czas pobrania i odbioru oraz informacje o antybiotykoterapii, gdy są dostępne. Opóźnienie może zmieniać proporcje populacji.



Mikroskopia bezpośrednia

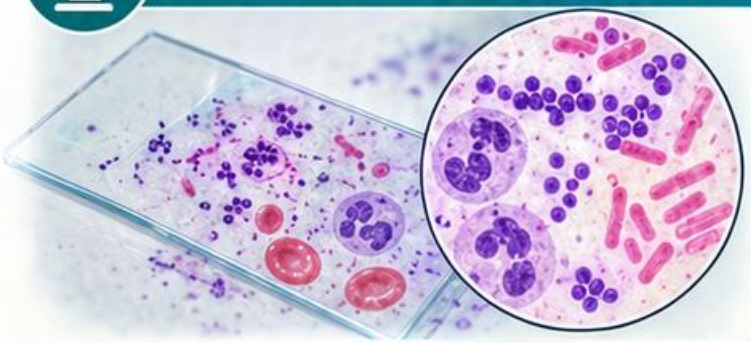

Hodowla



Przy rozbieżności porównaj obraz bezpośredni i hodowlę. Brak wzrostu nie zawsze oznacza brak drobnoustrojów w pierwotnej próbce.

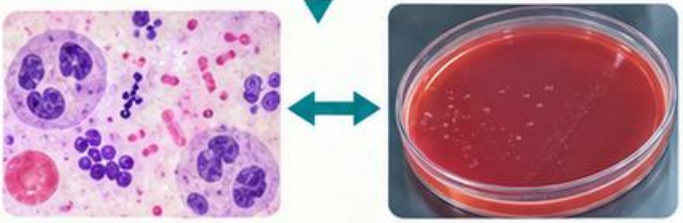

Pułapka: interpretacja wyniku bez wiedzy, skąd pobrano materiał. Miejsce i sposób pobrania są częścią informacji diagnostycznej.



Schemat dydaktyczny • Źródła: [7]

Jakość próbki: reprezentatywność i domieszka

Dobra próbka odpowiada miejscu podejrzewanego procesu i jest pobrana do odpowiedniego pojemnika. Zła próbka może dać precyzyjny, lecz mylący wynik.

Próbka oddechowa odpowiednia

Wystarczająca liczba komórek zapalnych, mała domieszka śliny

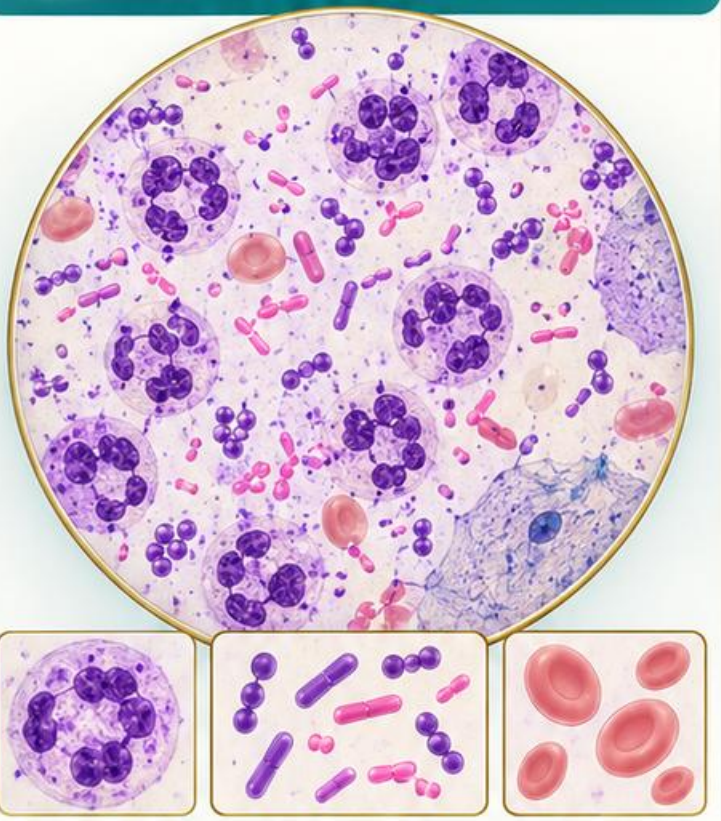

Komórki zapalne (neutrofile) | Drobnoustroje o prawidłowej morfologii i zabarwieniu Grama | Erytrocyty

Próbka oddechowa z dużą domieszką śliny

Liczne komórki nabłonkowe płaskie, niewiele komórek zapalnych

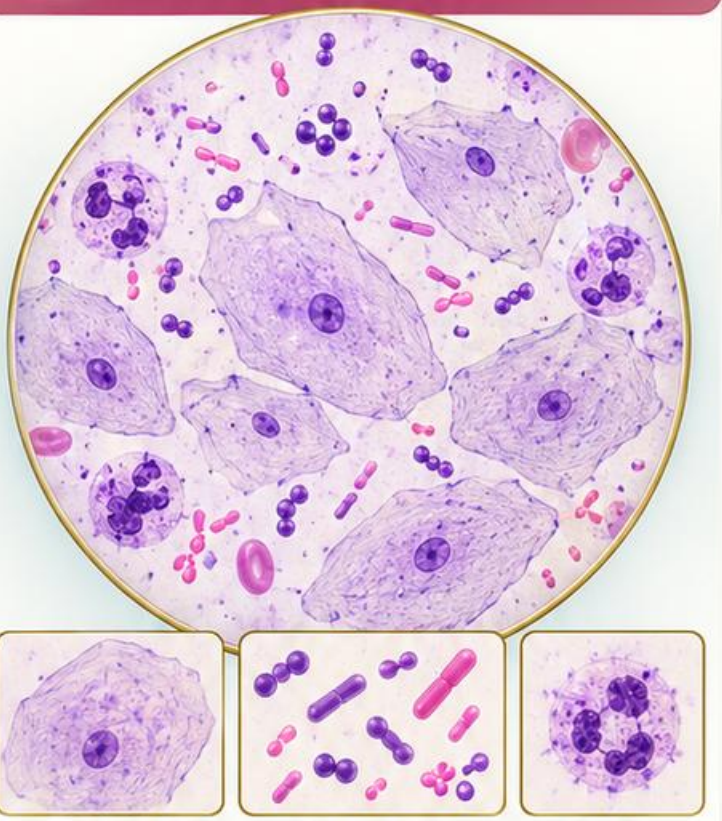

Komórki nabłonkowe płaskie (z jamy ustnej) | Drobnoustroje o prawidłowej morfologii i zabarwieniu Grama | Nieliczne komórki zapalne



W materiale **oddechowym** oceń komórki nabłonkowe i zapalne według kryteriów pracowni. Duża domieszka śliny ogranicza reprezentatywność.



W moczu uwzględnij sposób pobrania, transport i obraz wzrostu. Mieszana flora może sugerować zanieczyszczenie, ale wymaga kontekstu.



Materiału nie oceniaj wyłącznie po ilości drobnoustrojów. Znaczenie zależy także od rodzaju próbki i obrazu komórkowego.

Udokumentuj ograniczenie jakości i zastosuj właściwą ścieżkę przyjęcia, odrzucenia lub interpretacji warunkowej.



Schemat dydaktyczny • Źródła: [7]

Gram: pełna pierwsza ocena

Bakterie Gram-dodatnie zachowują fioletowy kompleks barwnika, a Gram-ujemne przyjmują różowe lub czerwone zabarwienie kontrastowe.

Gram-dodatnie ziarniaki

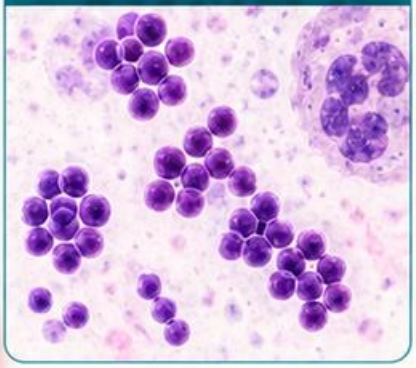

Gram-ujemne pałeczki

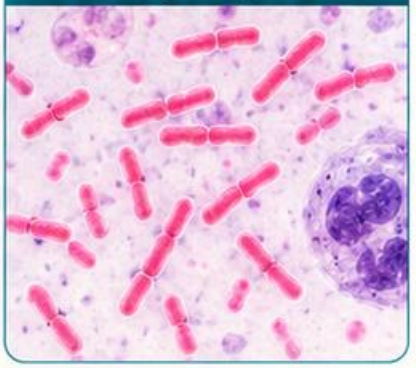

Neutrofil z fagocytowanymi bakteriami

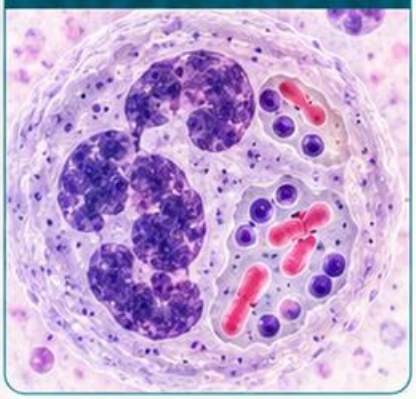

Flora mieszana

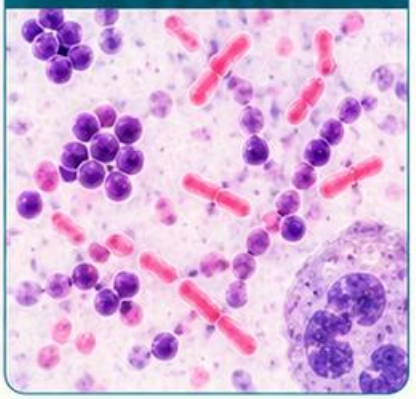

Opisz reakcję Grama, kształt, układ i relację do komórek gospodarza. Zwróć uwagę na populację mieszaną.

Ziarniaki, pałeczki i formy pośrednie mogą nakierować dalsze testy, lecz nie wyznaczają samodzielnie gatunku.

Grubość rozmazu, wiek hodowli i odbarwianie wpływają na wynik. Kontrola barwienia musi spełniać wymagania procedury.

Pułapka: interpretowanie całego preparatu na podstawie jednego pola. Obejrzyj kilka reprezentatywnych obszarów i oddziel drobnoustroje od osadu barwnika.

Schemat dydaktyczny • Źródła: [8]



Ziarniaki Gram-dodatnie

Fioletowe ziarniaki opisuj według układu: skupiska, łańcuszki, pary lub tetrady. Układ jest cechą orientacyjną, nie ostateczną identyfikacją.

Skupiska mogą kierować uwagę ku gronkowcom; łańcuszki lub pary ku paciorkowcom i enterokokom, z licznymi wyjątkami.

Porównaj preparat z czystością hodowli i charakterem kolonii. Mieszana hodowla może tworzyć pozornie nietypowy obraz.

Testy dalszego etapu dobiera się zgodnie ze zwalidowanym algorytmem i warunkami bezpieczeństwa.

Pułapka: nazywanie wszystkich fioletowych skupisk *Staphylococcus aureus*. Potwierdzenie gatunku wymaga dodatkowych danych.

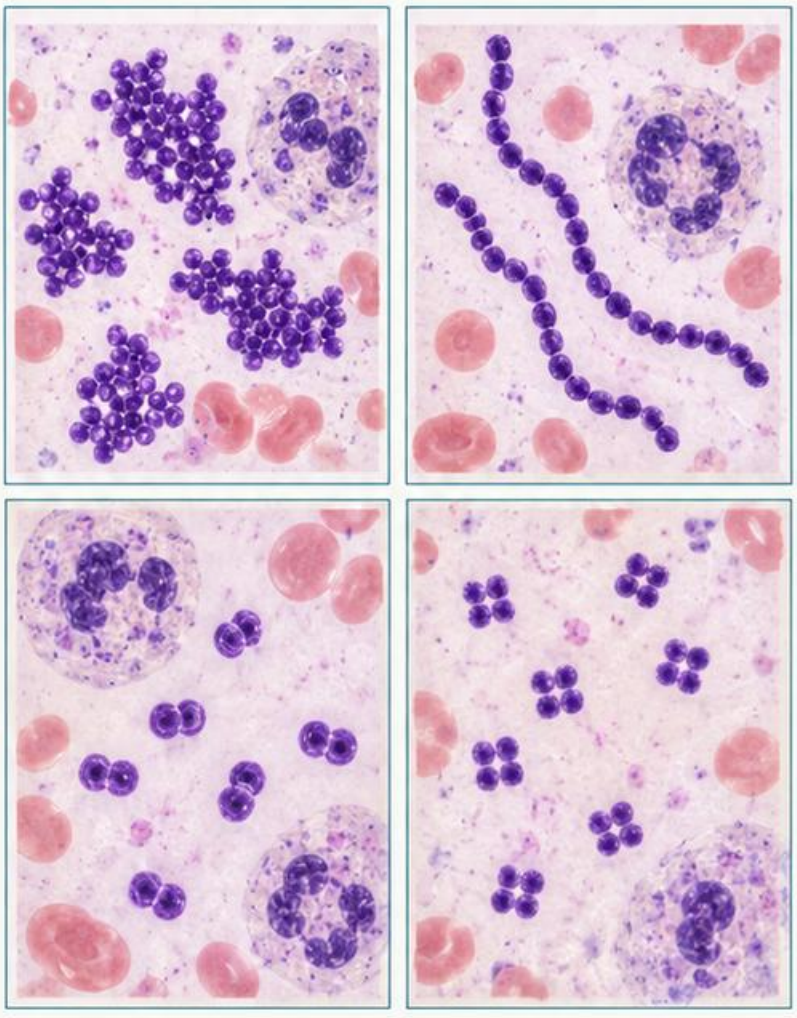

Schemat dydaktyczny • Źródła: [8], [3]

Ziarniaki Gram-ujemne

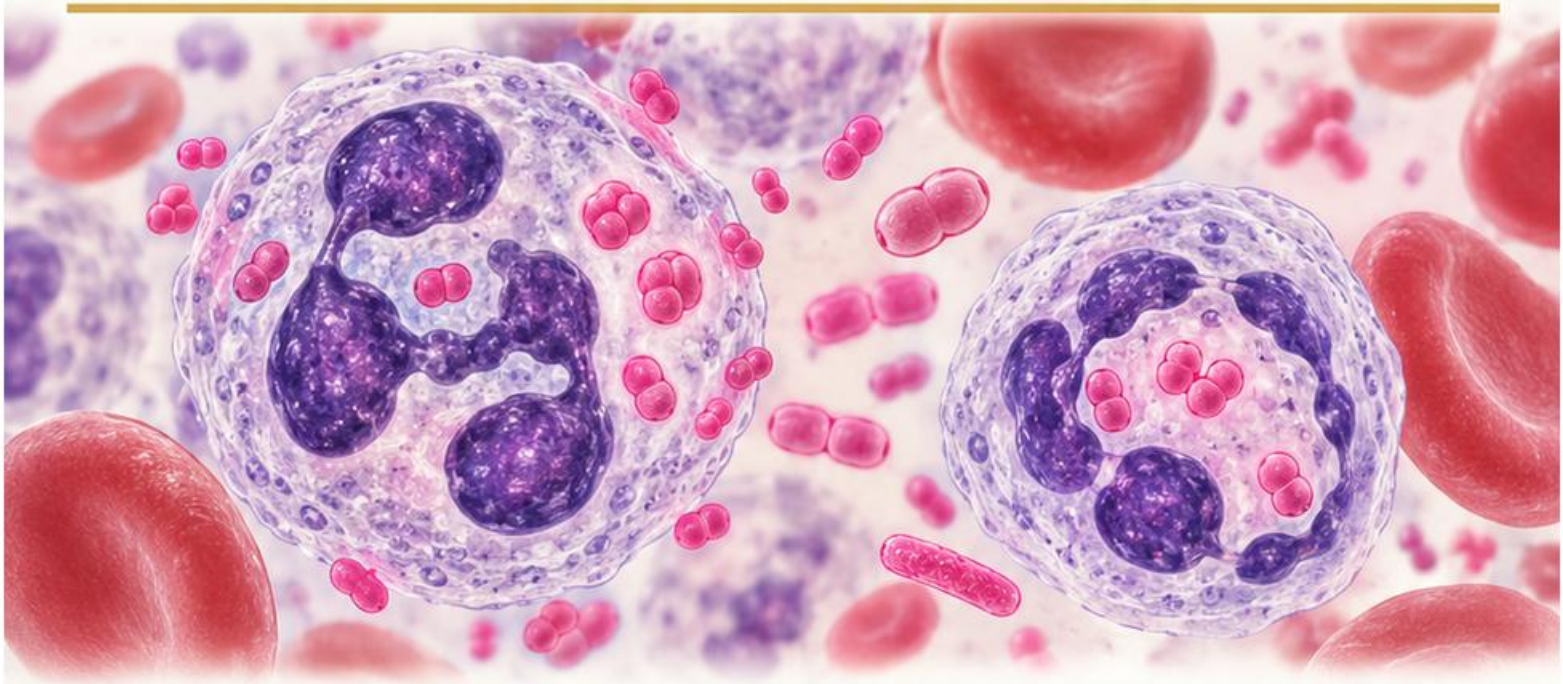



Różowe ziarniaki lub dwoinki oceniaj pod kątem kształtu, wielkości i położenia względem leukocytów.



Dwoinki o spłaszczonych sąsiadujących powierzchniach mogą kierować różnicowanie, ale podobny obraz nie jest dowodem konkretnego gatunku.



Znaczenie zależy od materiału: preparat z miejsca jałowego wymaga innej pilności i interpretacji niż próbka z obszaru kolonizowanego.



Potwierdzenie powinno łączyć właściwą hodowlę lub metodę molekularną z identyfikacją; postępuj zgodnie z zasadami pracowni.



Pułapka: rozpoznanie wyłącznie na podstawie wewnątrzkomórkowych dwoinek. Komunikuj obserwację morfologiczną i potrzebę dalszego potwierdzenia.

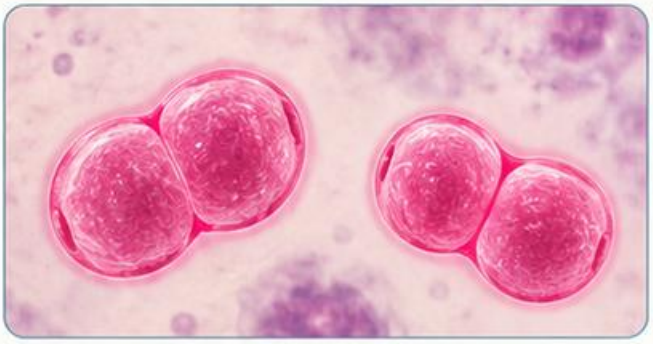

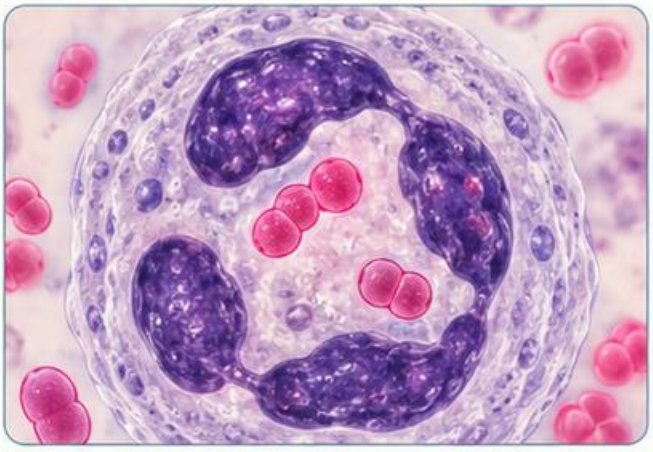

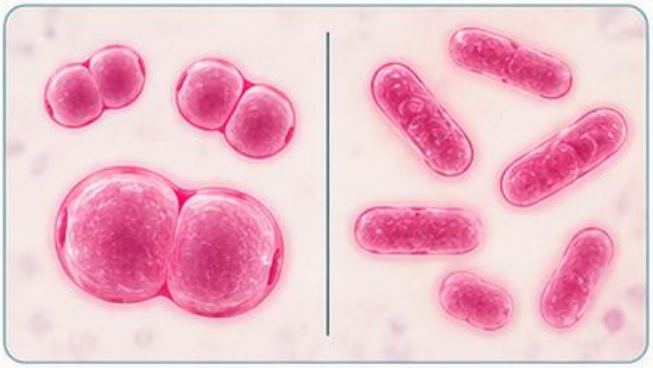

Schemat dydaktyczny • Źródła: [8], [3]

Pałeczki Gram-ujemne

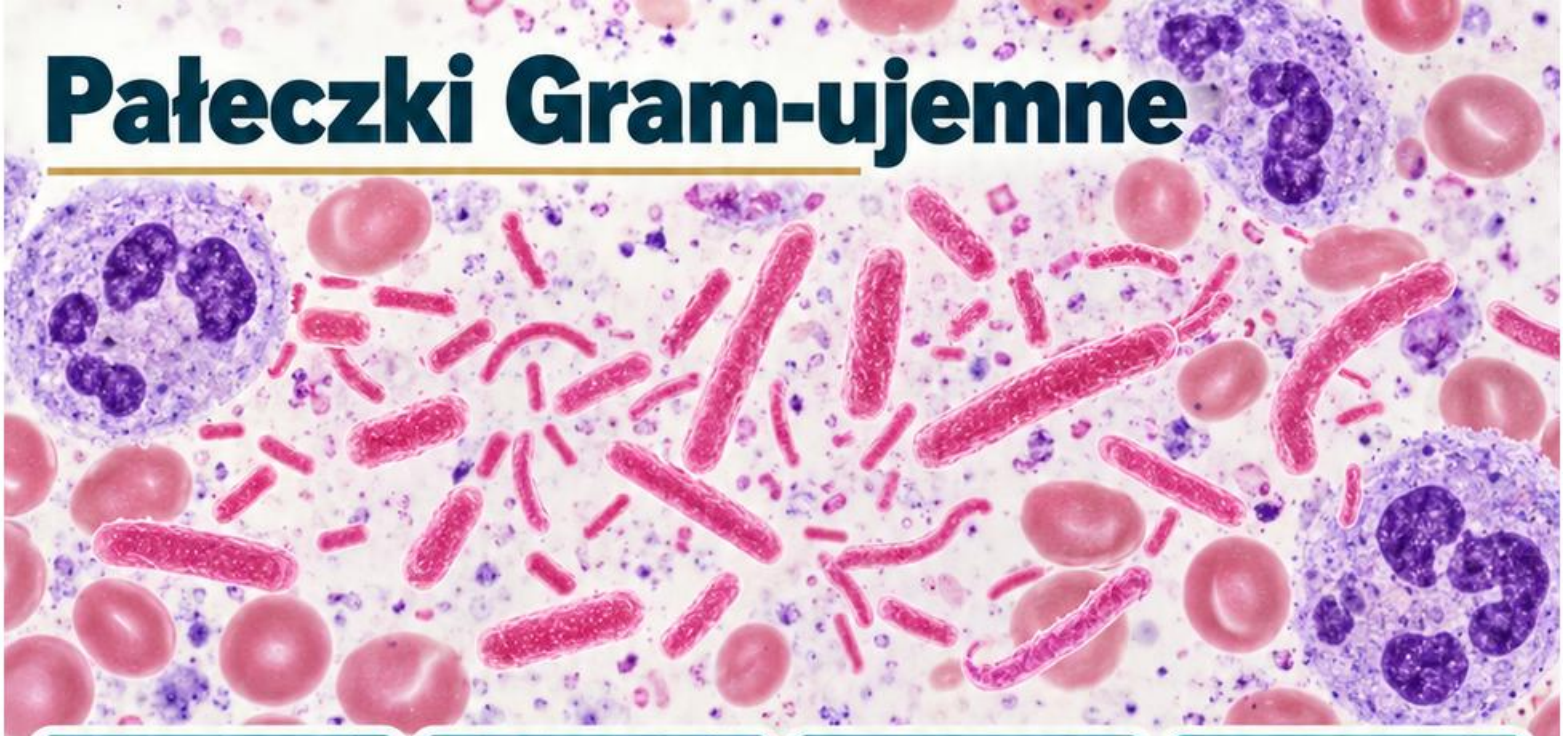

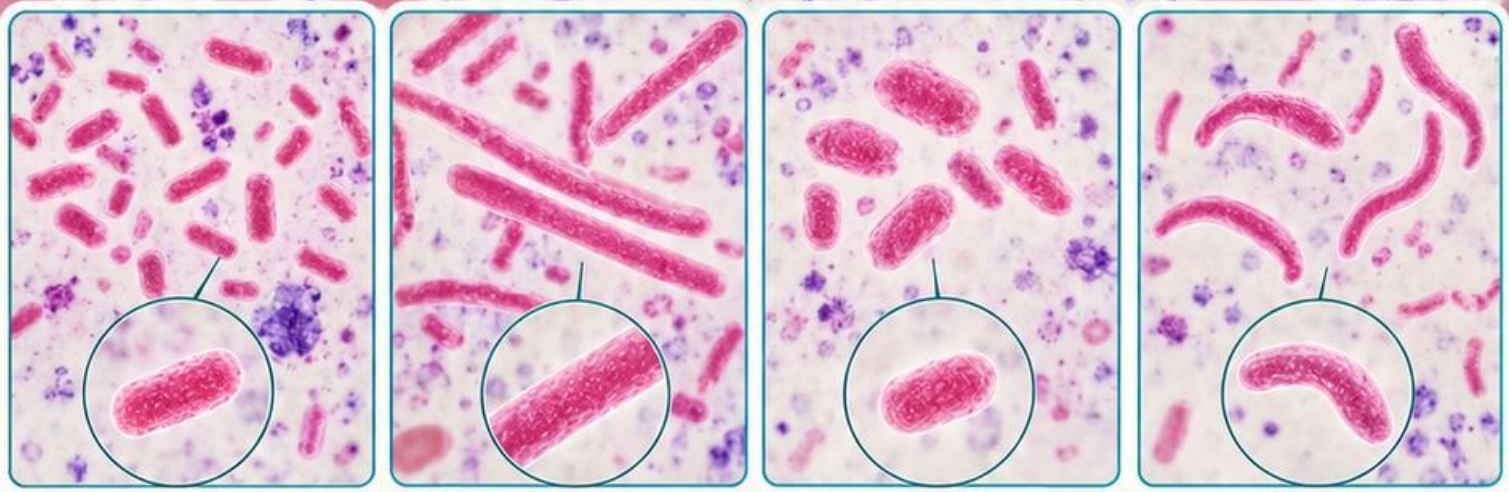



Różowe pałeczki mogą być smukłe, krótkie, pleomorficzne albo zakrzywione.
Opisz cechy bez przedwczesnego przypisywania gatunku.

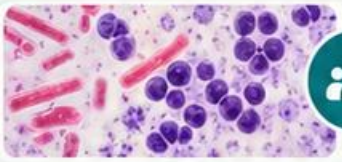

Porównaj jednolitość populacji oraz obecność innych drobnoustrojów.
Różne rodzaje pałeczek często wyglądają podobnie w preparacie.



Warunki wzrostu, morfologia kolonii i dalsze testy identyfikacyjne
zawężają różnicowanie. Nie opieraj go na jednym zabarwieniu.



Po antybiotykoterapii komórki mogą mieć nietypową długość lub kształt,
co utrudnia ocenę.



Pułapka: utożsamienie każdej różowej pałeczki z *Escherichia coli*.
Obraz mikroskopowy nie określa profilu oporności ani gatunku.

Schemat dydaktyczny • Źródła: [8], [3]



Pałeczki Gram-dodatnie



Fioletowe pałeczki oceniaj pod kątem **długości**, układu, pleomorfizmu i obecności struktur przypominających przetrwalniki.



Układ palisadowy, łańcuszki lub rozgałęzienia mogą wspierać wybór dalszej ścieżki, lecz nie rozstrzygają identyfikacji.



Starsza hodowla lub niewłaściwe odbarwianie mogą dawać obraz Gram-zmienny. Porównaj kontrolę barwienia i świeży materiał zgodnie z procedurą.



Znaczenie drobnoustroju zależy od miejsca pobrania, powtarzalności izolacji i danych klinicznych.



Pułapka: automatyczne uznanie wszystkich Gram-dodatnich pałeczek za zanieczyszczenie. Materiał z miejsca jałowego wymaga szczególnie uważnej oceny.

Schemat dydaktyczny • Źródła: [8], [3]

Drożdżaki: pączkowanie i struktury wydłużone

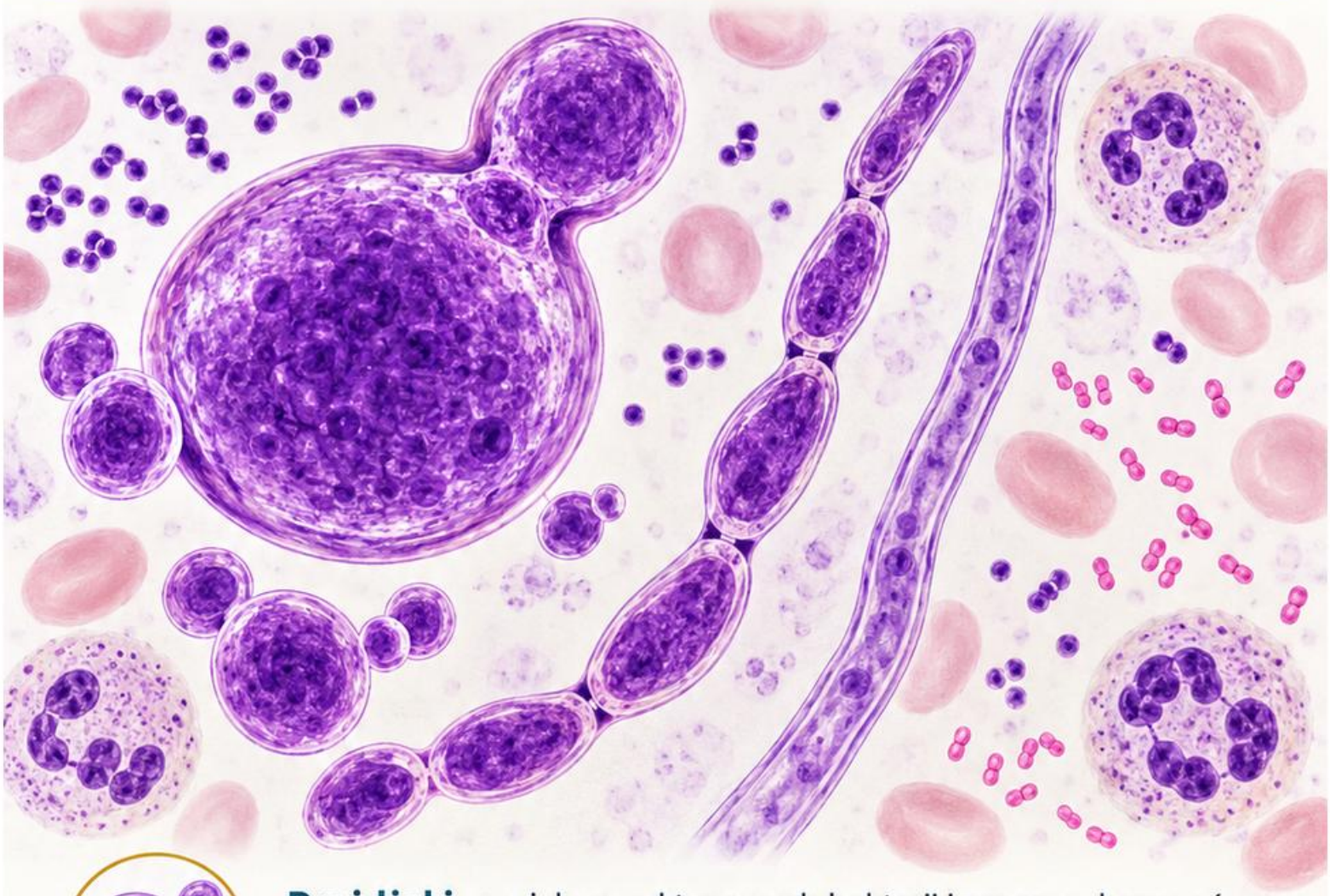

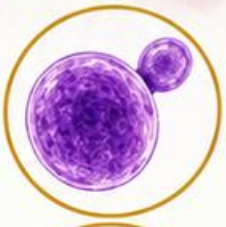

Drożdżaki są większe od typowych bakterii i mogą wykazywać pączkowanie. W preparacie Grama często barwią się intensywnie fioletowo.



Pseudostrzępki tworzą wydłużone komórki z przewężeniami w miejscach połączeń; nie są tym samym co jednolite strzępki.



Obraz zależy od gatunku, materiału i warunków. Brak pseudostrzępek nie wyklucza obecności drożdżaków.



Porównaj mikroskopię z hodowlą i dalszą identyfikacją. Znaczenie izolacji zależy od miejsca pobrania i sytuacji pacjenta.



Pułapka: mylenie małych pączkujących komórek z ziarniakami albo opisywanie każdej drożdżopodobnej struktury jako *Candida albicans*.

Schemat dydaktyczny • Źródła: [8], [3]

Artefakty w preparacie Grama

Osad barwnika może przypominać ziarniaki, ale często ma nieregularny kształt, zmienną wielkość i przypadkowe rozmieszczenie.

Włókna, rysy i zanieczyszczenia szkła mogą imitować formy wydłużone. Oceń ostrość i położenie względem właściwego materiału.

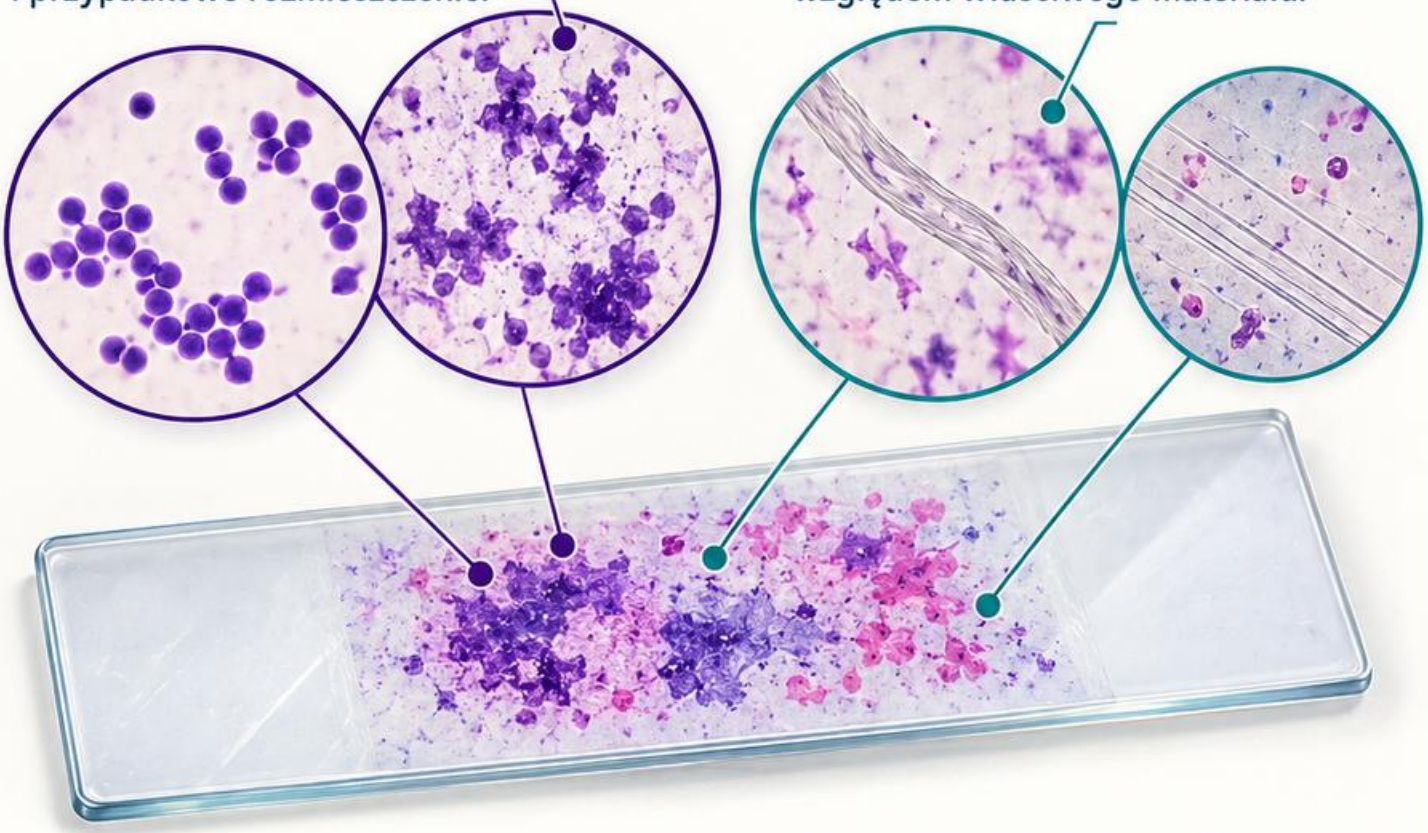

Nadmiernie gruby rozmaz utrudnia **odbarwianie** i ocenę komórek. Zbyt intensywne odbarwianie może zmieniać reakcję Grama.

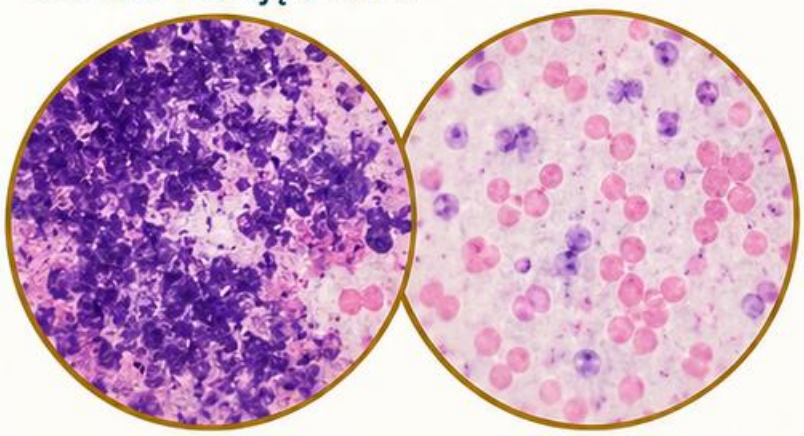

Sprawdź kontrolę odczynników, czystość szkiełka i jakość przygotowania. W razie potrzeby powtórz preparat według procedury.

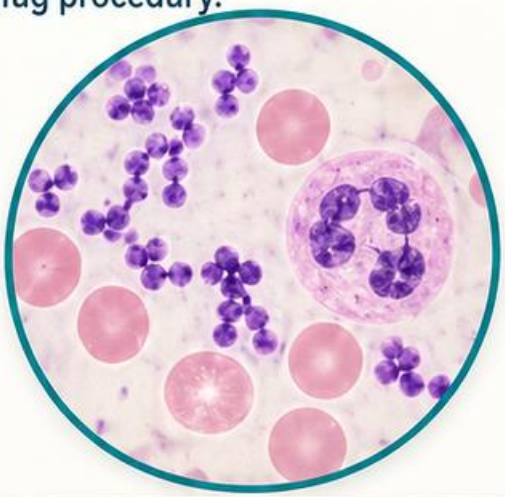

Pułapka: identyfikowanie drobnoustroju z pojedynczej niepowtarzalnej struktury. Szukaj spójnej populacji i potwierdzenia w dalszych etapach.

Schemat dydaktyczny • Źródła: [8]

Kolonie: opisuj cechy, nie zgaduj

Morfologia kolonii obejmuje wielkość, kształt, brzeg, wyniosłość, powierzchnię, przejrzystość i barwę. Oceniaj ją na właściwym podłożu.

Ta sama bakteria może wyglądać różnie na różnych podłożach i po różnym czasie inkubacji. Warunki są częścią obserwacji.

Wyraźnie odmienne typy kolonii sugerują populację mieszaną i potrzebę rozdzielenia przed identyfikacją lub antybiogramem.





Nie wąchaj hodowli. Zapach nie jest bezpiecznym ani wystarczającym narzędziem identyfikacji.

Pułapka: rozpoznanie gatunku po kolorze pojedynczej kolonii. Opis makroskopowy powinien wspierać, a nie zastępować metodę identyfikacyjną.



Profile wyniosłości kolonii (widok z boku)

Schemat dydaktyczny • Źródła: [3], [7]

Hemoliza na agarze z krwią





Hemoliza beta daje wyraźne przejaśnienie wokół kolonii. Hemoliza alfa wiąże się z zielonkawym przebarwieniem podłoża.



Brak widocznej hemolizy oznacza brak tego zjawiska w danych warunkach, a nie odrębny dowód identyfikacyjny.



Oceniaj odpowiedni obszar podłoża i czas inkubacji. Efekt może zależeć od gatunku krwi, warunków i gęstości wzrostu.

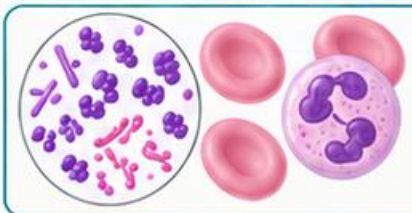

Porównaj hemolizę z Gramem, układem komórek i dodatkowymi testami. Kilka organizmów może dawać podobny efekt.



Pułapka: utożsamianie każdej hemolizy beta z jednym paciorkowcem. Obraz podłoża stanowi etap różnicowania.

Schemat dydaktyczny • Źródła: [3]

Posiew moczu: liczba i kontekst

Interpretuj wzrost w odniesieniu do sposobu pobrania, objawów, rodzaju drobnoustroju i informacji o leczeniu.



Liczba kolonii odnosi się do objętości zaszczepionego materiału. Użyta eza i przeliczenie muszą być zgodne z metodą.



Wzrost jednego dominującego typu

Mieszana flora

Wzrost **jednego dominującego typu** różni się od mieszanej flory, ale nie ma jednego uniwersalnego progu dla wszystkich sytuacji.

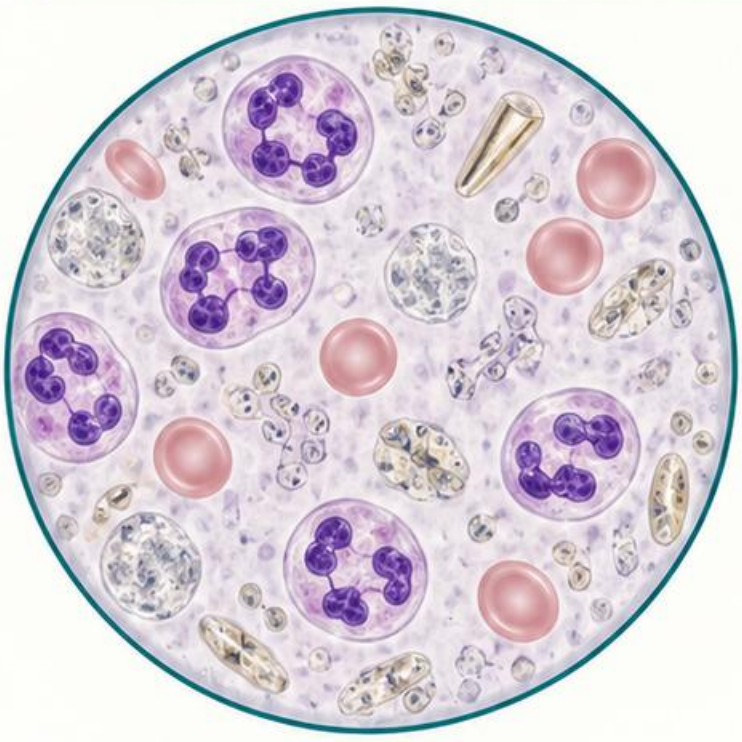

Porównaj leukocyturię i inne wyniki badania moczu. Brak azotynów nie wyklucza istotnego wzrostu.

Pułapka: stosowanie tego samego kryterium dla moczu ze środkowego strumienia i materiału pobranego inną techniką. Dokumentuj źródło próbki.

Schemat dydaktyczny • Źródła: [7], [10]

Posiew krwi: od sygnału do komunikatu



Dodatni sygnał aparatu wymaga dalszej oceny według procedury, obejmującej preparat bezpośredni i odpowiednie postępowanie z hodowlą.

Opis Grama z dodatniej butelki może mieć pilne znaczenie. Przekazuj obserwację morfologiczną, nie niepotwierdzoną nazwę gatunku.

Interpretacja izolacji uwzględnia rodzaj organizmu, liczbę dodatnich zestawów, czas dodatniości i kontekst kliniczny.

Możliwe zanieczyszczenie wymaga oceny, a nie automatycznego pominięcia. Ten sam organizm może być istotny u pacjenta wysokiego ryzyka.

Pułapka: utożsamienie sygnału dodatniego z zakończoną identyfikacją. Udokumentuj komunikację i kolejne etapy potwierdzenia.





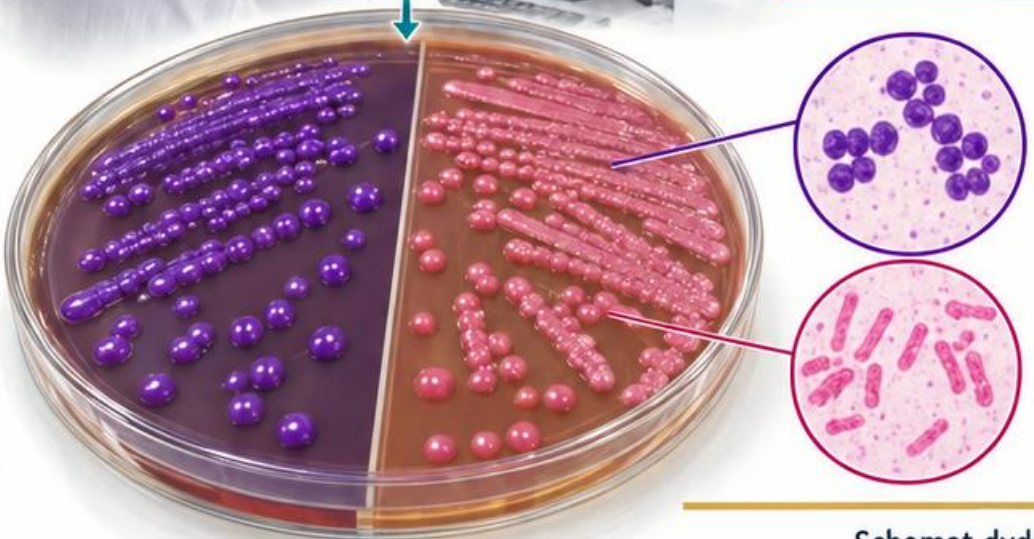

Schemat dydaktyczny • Źródła: [7], [8]

Materiał oddechowy: co reprezentuje próbka?

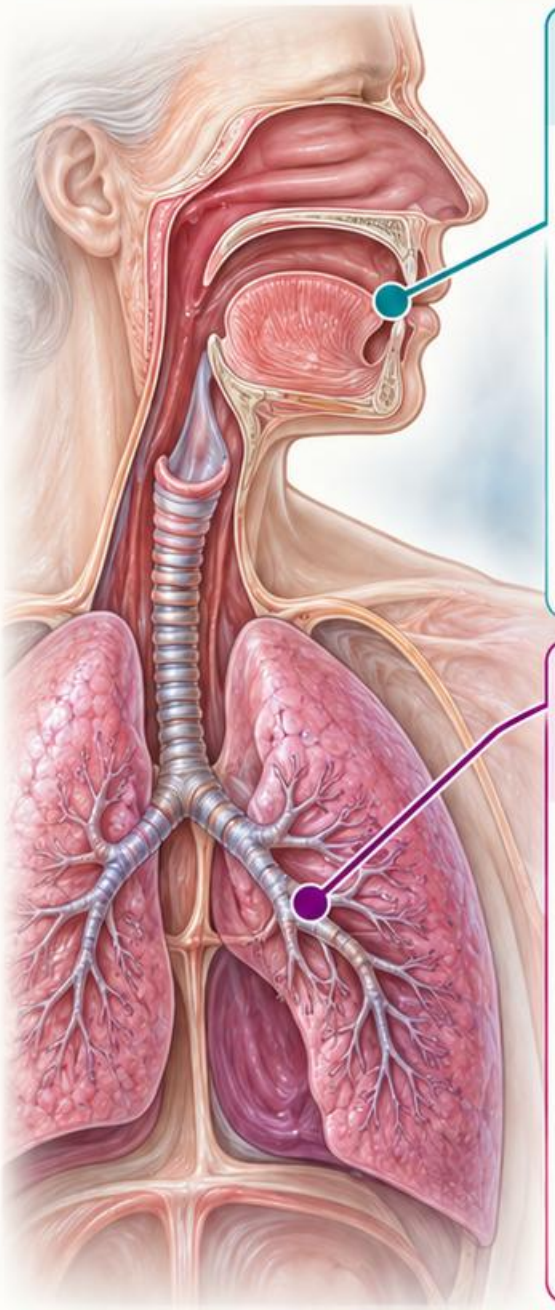

Plwocina powinna reprezentować dolne drogi oddechowe, lecz może zawierać ślinę i florę jamy ustnej.

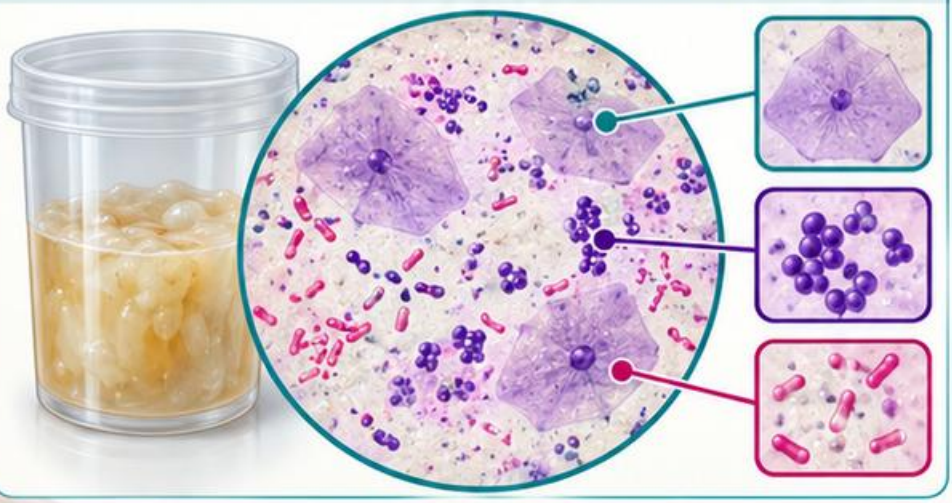

Ocena komórek nabłonkowych i zapalnych pomaga określić jakość zgodnie z kryteriami pracowni. Nie przenoś ich automatycznie na każdy rodzaj materiału.

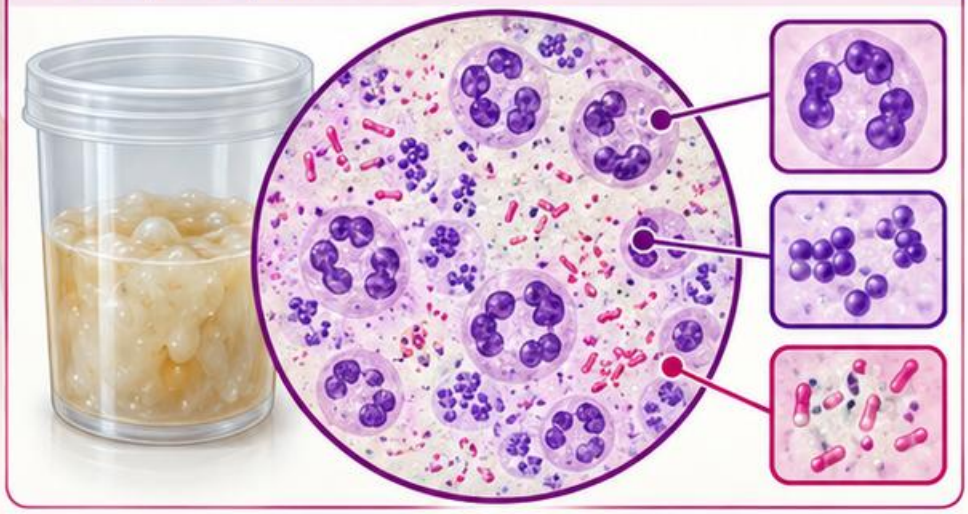

Dominująca morfologia w preparacie i odpowiadający jej wzrost mogą zwiększać spójność obserwacji.



Kolonizacja i zakażenie nie są synonimami. Znaczenie wyniku zależy od objawów, chorób towarzyszących i rodzaju pobrania.



Pułapka: traktowanie dodatniego posiewu materiału bogatego w domieszkę jamy ustnej jako dowodu etiologii zapalenia płuc.



Schemat dydaktyczny • Źródła: [7], [8]

Kał w mikrobiologii

Badanie kału należy dopasować do pytania klinicznego: hodowla, antygen, toksyna lub materiał genetyczny odpowiadają na różne pytania.

Czas choroby, podróż, leczenie i warunki pobrania wpływają na wybór metody oraz interpretację wyniku.

Obecność flory jelitowej ogranicza wartość samego preparatu Grama do rozpoznawania konkretnego patogenu.

Wykrycie materiału genetycznego nie zawsze dowodzi obecności żywego organizmu; wynik interpretuj w kontekście właściwym dla testu.

Pułapka: utożsamianie każdego dodatniego wyniku z przyczyną objawów. Sprawdź zakres testu, możliwe nosicielstwo i zasady potwierdzania.



HODOWLA



WYNIK
Wykrycie żywego patogenu.

ANTYGEN



WYNIK
Obecność antygenu konkretnego patogenu.

TOKSYNA



WYNIK
Obecność toksyny w kale.

MATERIAŁ GENETYCZNY



WYNIK
Wykrycie materiału genetycznego patogenu.

Schemat dydaktyczny • Źródła: [7], [3]

Rana i tkanka: powierzchnia a ognisko

Materiał z powierzchni rany może zawierać organizmy kolonizujące, które nie odzwierciedlają głębokiego procesu.

Aspirat lub tkanka z właściwego miejsca mogą lepiej reprezentować ognisko, jeśli są pobrane zgodnie z zasadami i wskazaniami.

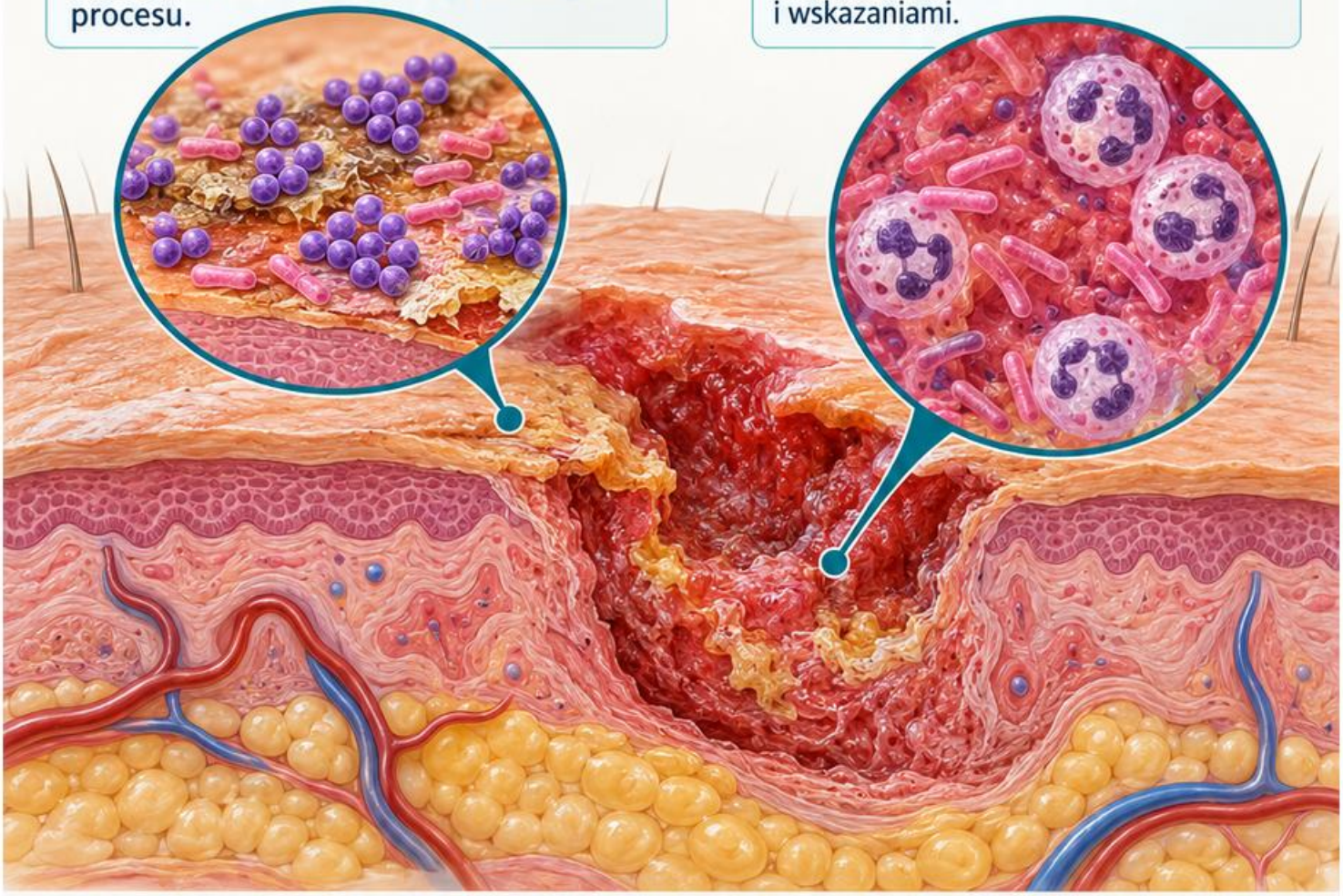

Opis pobrania, głębokość, obecność ciała obcego i wcześniejsze leczenie pomagają ocenić znaczenie wzrostu.

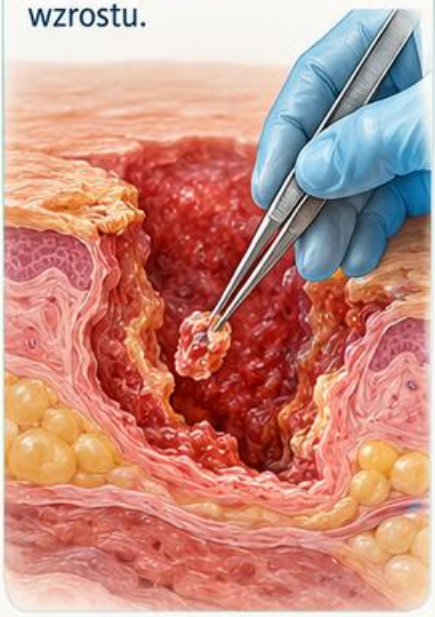

Preparat bezpośredni pokazuje relację drobnoustrojów i komórek zapalnych; hodowla wymaga interpretacji z uwzględnieniem jakości materiału.



Pułapka: rozbudowany antybiogram każdego elementu mieszanej flory powierzchniowej bez ustalenia istotności. Stosuj reguły raportowania pracowni.



Schemat dydaktyczny • Źródła: [7], [8]

Identyfikacja: zgodność kilku warstw



Metody biochemiczne oceniają cechy metaboliczne; spektrometria mas porównuje profil z bazą; metody molekularne wykrywają określone cele.







Weryfikacja identyfikacji kolonii

Wiarygodna identyfikacja łączy czystość hodowli, zgodność podstawowej morfologii i wynik zwalidowanej metody.

Jakość bazy, zakres identyfikacji i bliskie pokrewieństwo organizmów mogą ograniczać rozdzielczość do poziomu gatunku.

Wynik sprzeczny z Gramem lub wzrostem wymaga kontroli materiału i identyfikacji, zamiast bezkrytycznego zatwierdzenia.

Pułapka: odczyt nazwy z aparatu jako nieomylnej. Potwierdź, że metoda rozróżnia organizmy istotne dla danego pytania.

Schemat dydaktyczny • Źródła: [7], [3]

Antybiogram: metoda i warunki

Antybiogram ocenia odpowiedź izolatu na określony lek w zdefiniowanych warunkach. Wymaga czystej hodowli i właściwie przygotowanego inokulum.



Dyfuzja krążkowa i oznaczanie MIC dostarczają różnych danych pomiarowych. Wyniki interpretuje się według właściwej tabeli i metody.

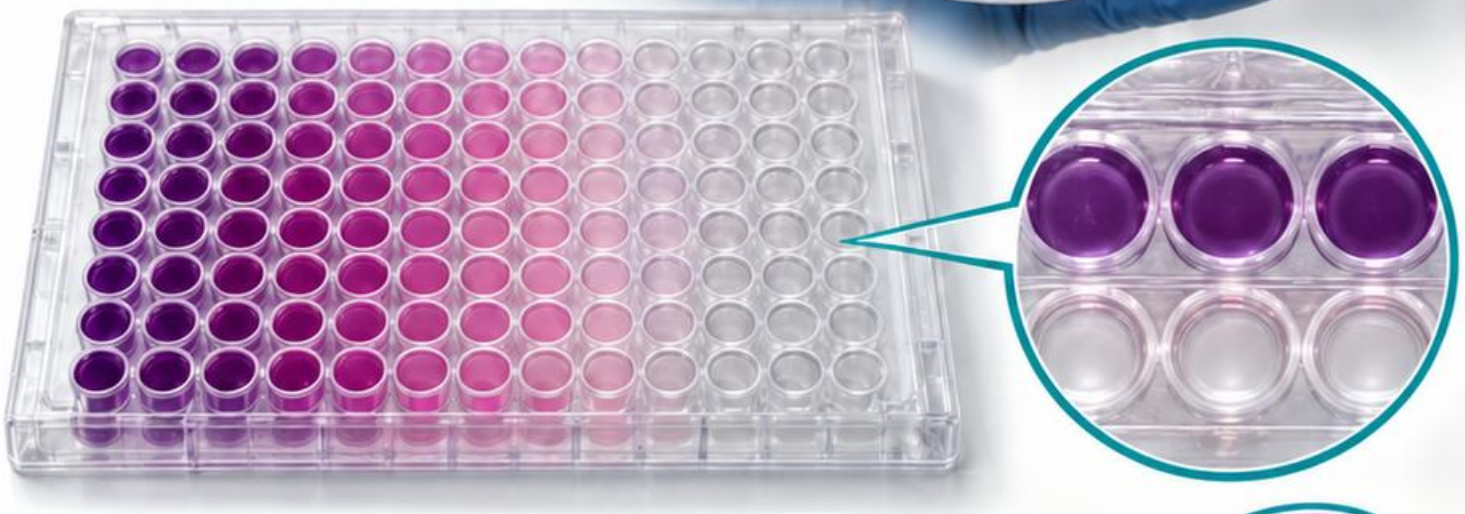

Sprawdź gatunek, lek, podłoże, inkubację, kontrolę jakości i obowiązującą wersję kryteriów. Przypisy są częścią tabeli.

Nietypowy fenotyp oporności może wymagać potwierdzenia zgodnie z regułami eksperckimi.

Pułapka: użycie progu dla innego gatunku albo starszej tabeli. Nie ekstrapoluj automatycznie tam, gdzie brak kryteriów interpretacyjnych.

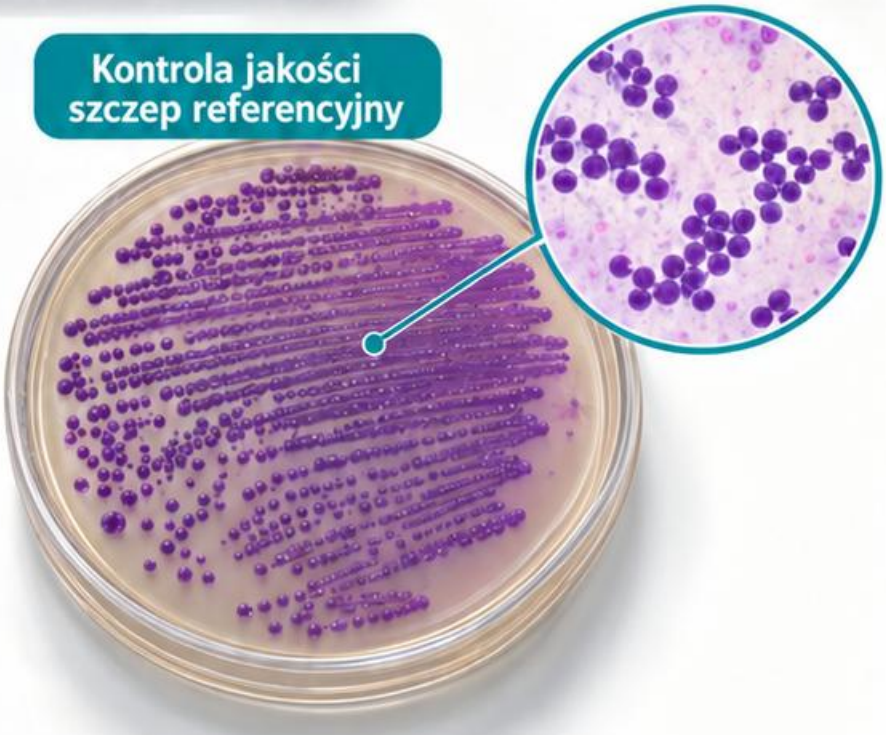

Schemat dydaktyczny • Źródła: [9]

Kategorie EUCAST: S, I i R

S oznacza wrażliwość przy standardowej ekspozycji zgodnej z założeniami kryteriów. Wynik wspiera przewidywanie skuteczności w określonych warunkach.



I oznacza wrażliwość przy zwiększonej ekspozycji. Nie należy utożsamiać tej kategorii z dawnym potocznym znaczeniem „pośredni".



R oznacza wysokie prawdopodobieństwo niepowodzenia mimo zwiększonej ekspozycji. Interpretacja pozostaje powiązana z właściwym lekiem i organizmem.





Ekspozycja zależy między innymi od schematu podawania i stężenia w miejscu zakażenia; atlas nie dobiera leczenia.

Pułapka: raportowanie I jako równoważnego R. Używaj aktualnej terminologii i objaśnień przyjętych przez laboratorium.



Schemat dydaktyczny • Źródła: [9]

Ograniczenia wyniku mikrobiologicznego



Wynik ujemny może wynikać z braku drobnoustroju, niewłaściwej próbki, wcześniejszego leczenia albo ograniczonego zakresu metody.

Wynik dodatni może oznaczać zakażenie, kolonizację, zanieczyszczenie lub wykrycie materiału nieżywego organizmu — zależnie od testu.

Informacja o materiale i zastosowanej metodzie jest konieczna do właściwego odczytu. Nie wszystkie wyniki są porównywalne.

Opisuj rozstrzygnięcia na poziomie, który metoda rzeczywiście umożliwia: morfologia, rodzaj, gatunek, cel molekularny lub fenotyp.

Pułapka: utożsamienie wykrycia organizmu z udowodnieniem przyczyny choroby. Zaznacz istotne ograniczenia oraz potrzebę korelacji klinicznej.

Schemat dydaktyczny • Źródła: [7], [9]

Przypadek: różne wyniki tej samej próbki

Przypadek fikcyjny: Piotr, 64 lata, nauczyciel z Gdańska. Próbkę pobrano po rozpoczęciu antybiotykoterapii; preparat pokazuje bakterie, hodowla pozostaje ujemna.

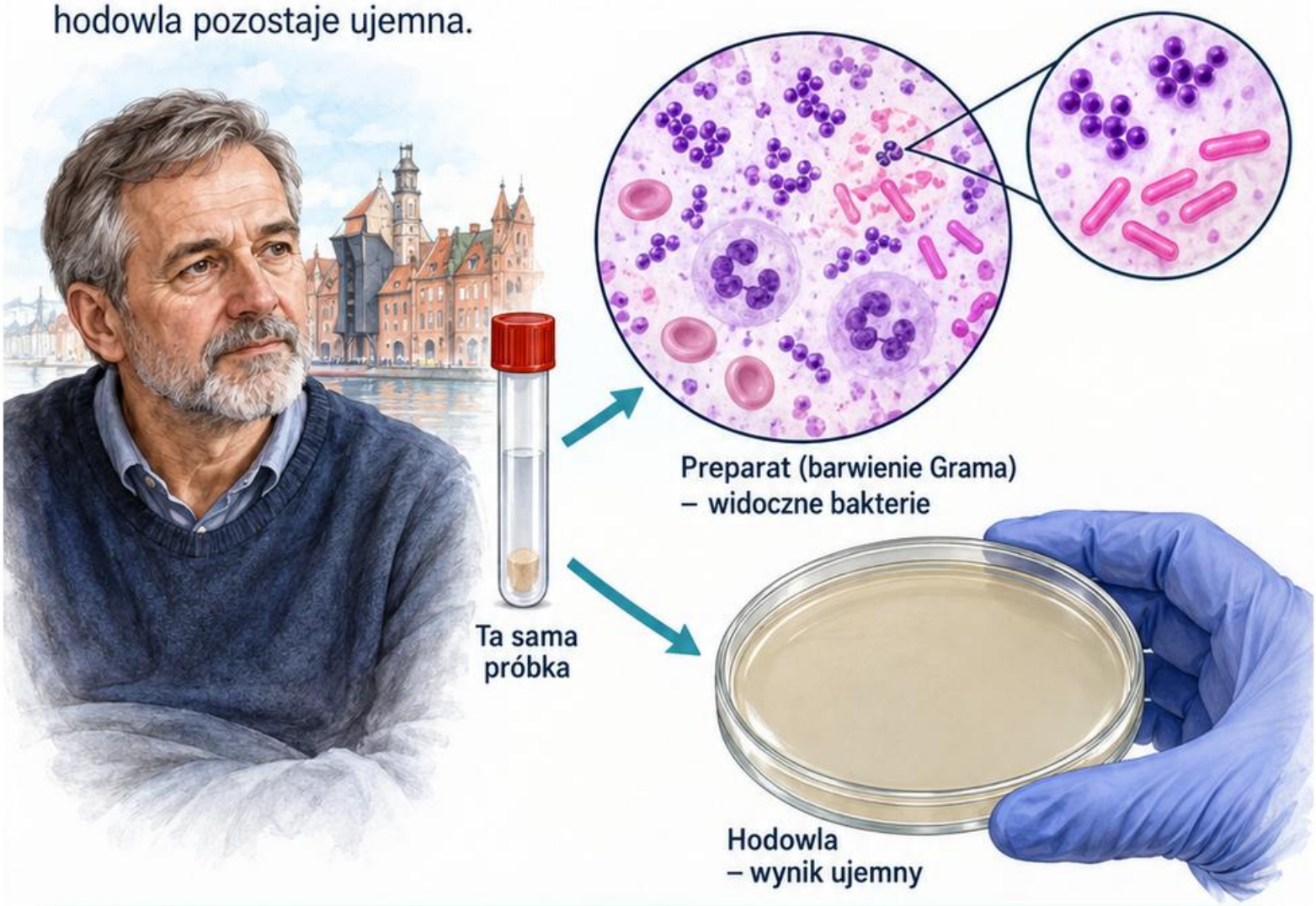

Pytanie: czy jedna z metod musi być błędna?

Nie. Preparat może zawierać komórki niewykazujące wzrostu, a leczenie, transport lub warunki hodowli mogą ograniczyć odzysk organizmu.

Sprawdź jakość barwienia, rodzaj materiału i dostępne informacje. Rozważ dalsze metody tylko w zakresie uzasadnionym pytaniem i procedurą.

Wniosek powinien odróżniać obserwację mikroskopową od zdolności wzrostu. Nie zmieniaj ujemnej hodowli na rozpoznanie gatunku z samego obrazu.

Schemat dydaktyczny • Źródła: [7], [8]

Mikrobiologia: od obserwacji do wniosku



1 **Materiał wyznacza znaczenie:** zanotuj miejsce, sposób pobrania i jakość. Bez tego nawet poprawna identyfikacja może zostać błędnie zinterpretowana.

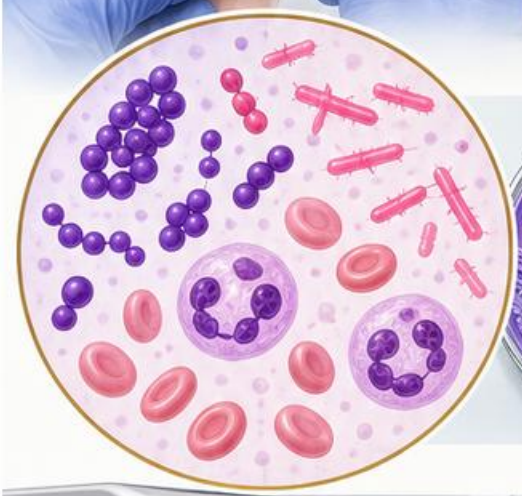



2 **Gram** porządkuje obraz, hodowla pokazuje wzrost, a identyfikacja nazywa organizm w granicach rozdzielczości metody.



3 **Antybiogram** wymaga zgodności organizmu, metody i aktualnych kryteriów, S, I i R nie są opisem ciężkości zakażenia.



4 **Rozbieżności** traktuj jako zadanie do wyjaśnienia: próbka, technika, baza identyfikacyjna czy biologiczna cecha izolatu?



5 Zapisz potwierdzone obserwacje, ograniczenia oraz pilne komunikaty. Taki wynik ułatwia bezpieczną dalszą interpretację.

Schemat dydaktyczny • Źródła: [7], [8], [9]

Wizualny atlas immunologii i serologii

Moduł 04

Związek, sygnał i znaczenie wyniku

Antygen–przeciwciało • Metody immunochemiczne • Wiarygodność i wzorce

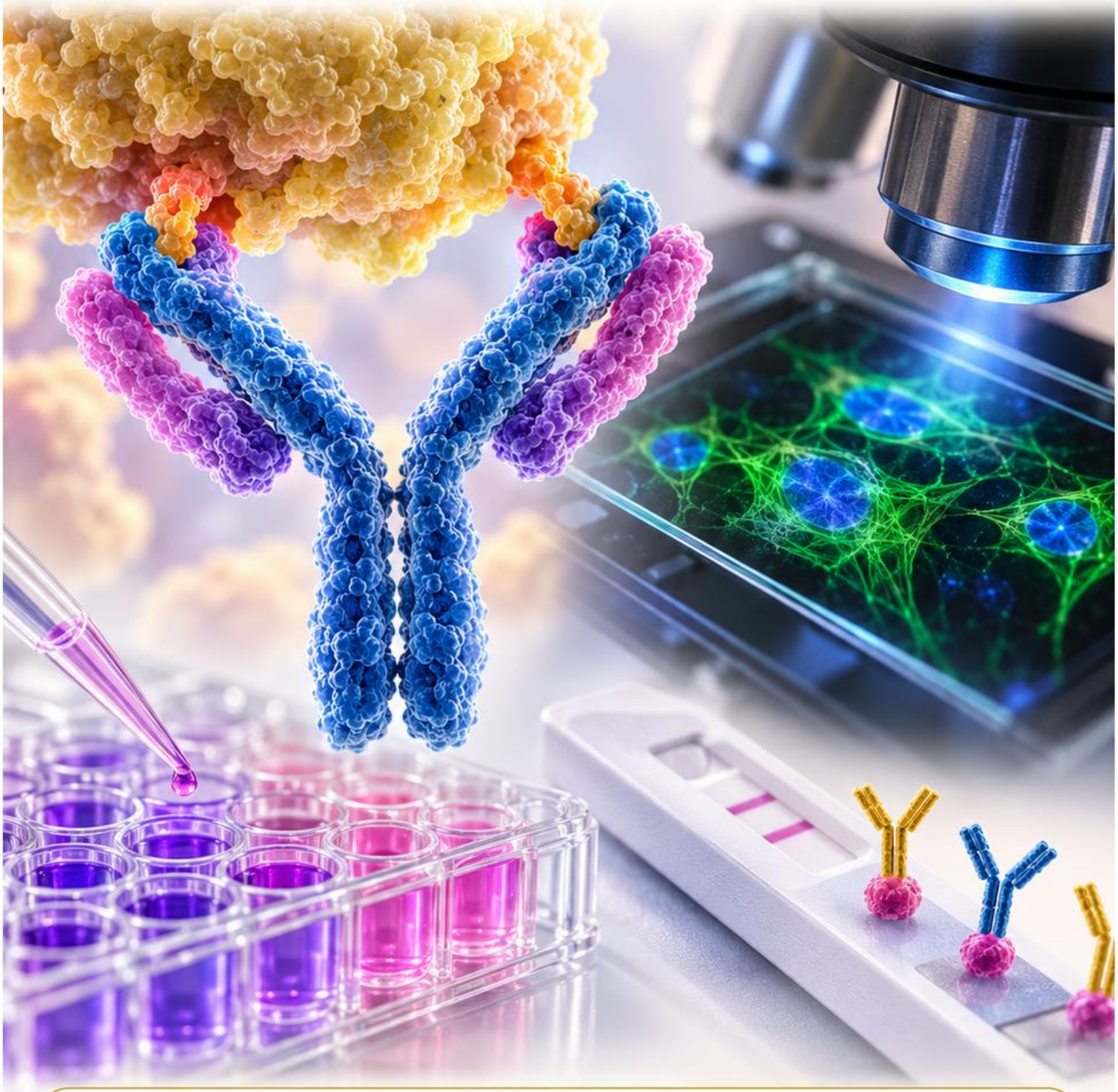

Oddziel reakcję analityczną od interpretacji klinicznej.

Mapa immunologii laboratoryjnej

1

Każdy wynik zacznij od pytania: wykrywamy antygen, przeciwciało, aktywność układu czy stężenie określonego białka?

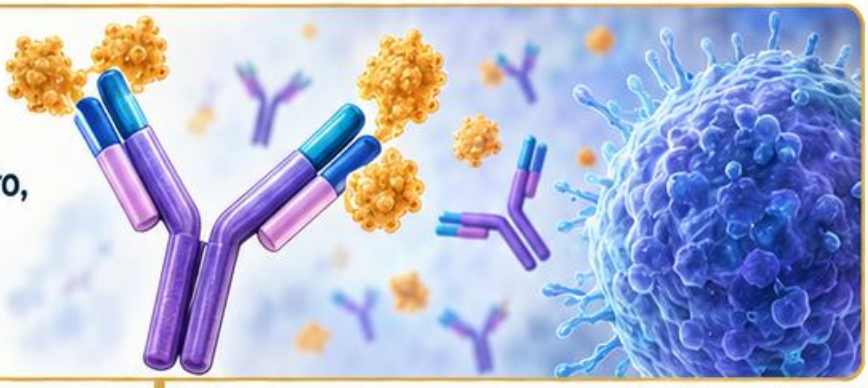

2

Następnie określ metodę i sposób powstawania sygnału. Taki sam wynik liczbowy z różnych testów nie musi oznaczać tego samego.



3

Oceń etap odpowiedzi immunologicznej, czas od ekspozycji oraz możliwy wpływ leczenia i odporności pacjenta.

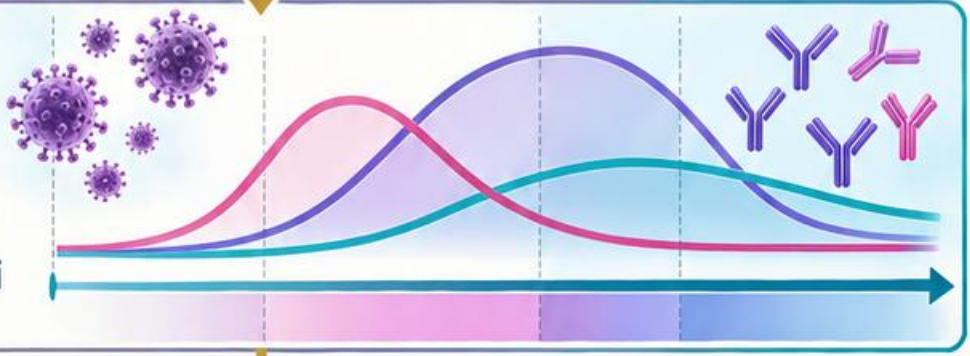

4

Sprawdź czułość, swoistość i zasady potwierdzania. Wynik dodatni nie jest synonimem aktywnej choroby.



5

Pułapka: interpretacja serologii bez osi czasu. Okno diagnostyczne i utrzymywanie się przeciwciał mogą tłumaczyć pozornie sprzeczne wyniki.

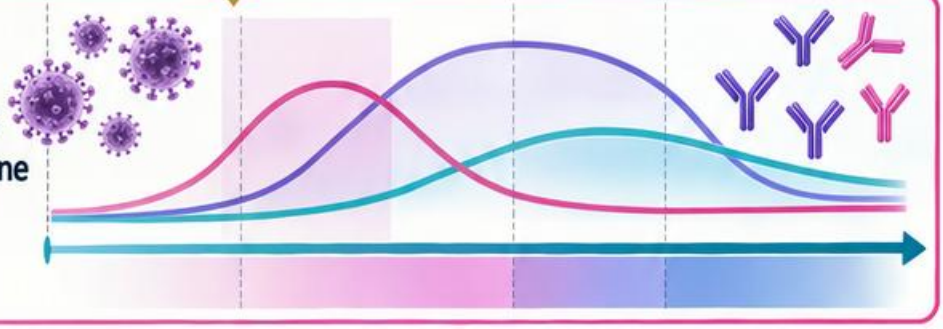

Schemat dydaktyczny • Źródła: [3], [11]

Antygen i przeciwciało

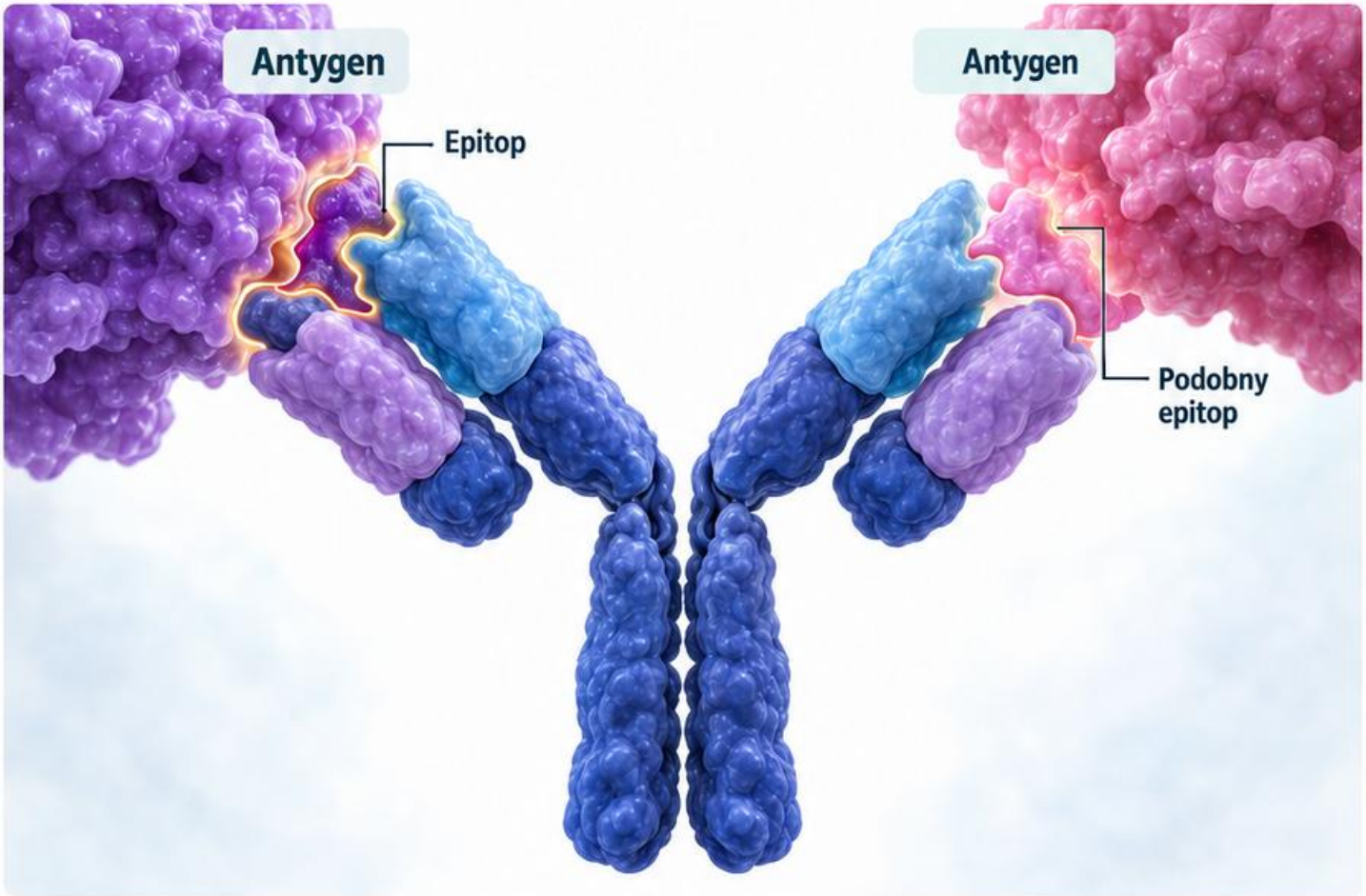

Przeciwciało rozpoznaje określony fragment antygenu, czyli **epitop.** Dopasowanie zależy od budowy obu cząsteczek i warunków reakcji.

Powinowactwo opisuje siłę pojedynczego wiązania, a **awidność** łączną trwałość wielopunktowego związania. To pojęcia pokrewne, lecz różne.

Podobne epitopy mogą powodować **reakcje krzyżowe**. Test może wtedy wykrywać sygnał niezwiązany z poszukiwanym stanem.

W metodzie laboratoryjnej ważne są **stężenia reagentów, czas, temperatura i sposób oddzielania związanej frakcji.**

Pułapka: utożsamianie związania przeciwciała z absolutną swoistością. Interpretuj sygnał w granicach charakterystyki testu i zastosowanego algorytmu.

Schemat dydaktyczny • Źródła: [3], [11], [20]

Budowa przeciwciała

Typowa cząsteczka przeciwciała zawiera dwa łańcuchy ciężkie i dwa lekkie. Regiony zmienne tworzą miejsca wiązania antygenu.

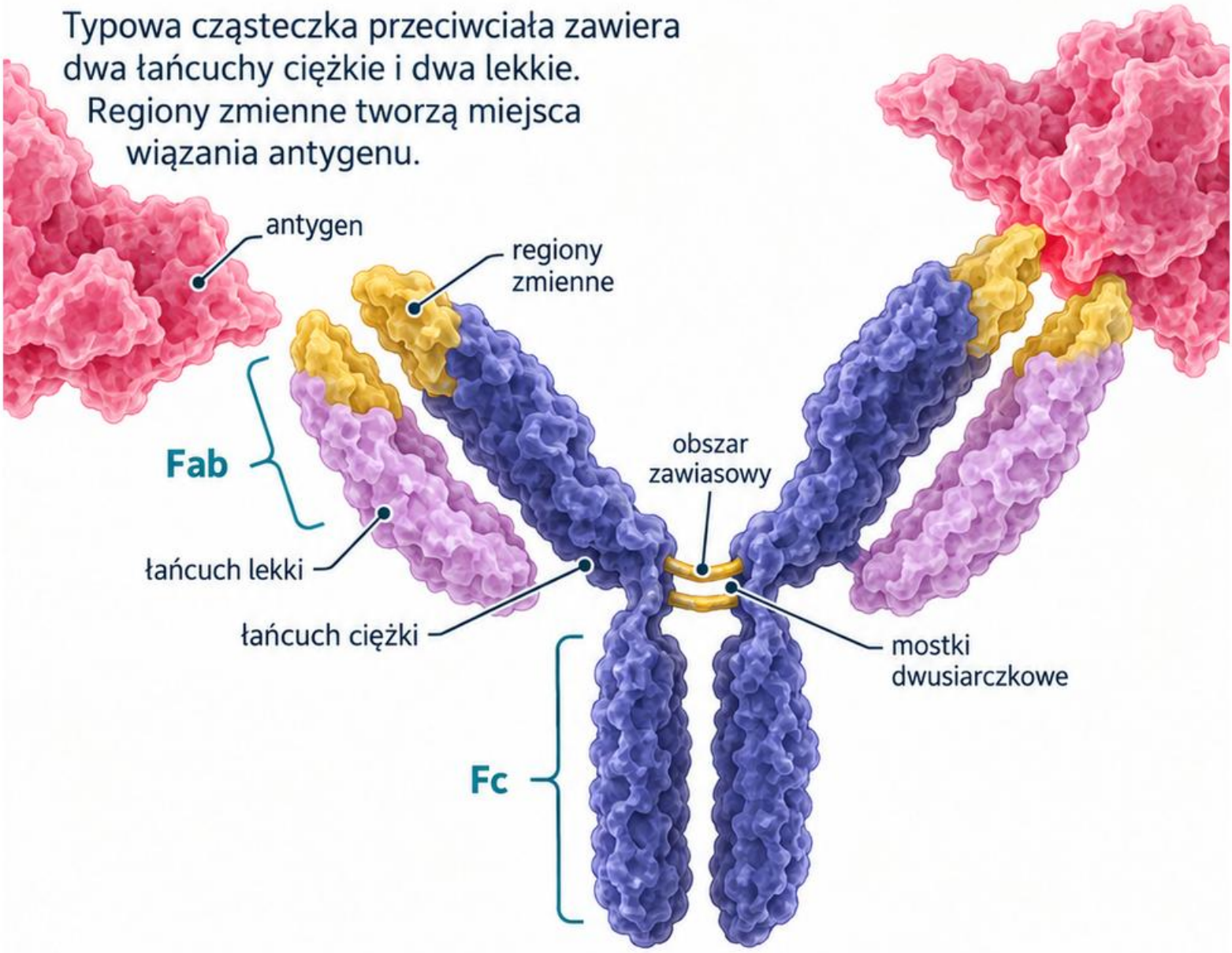

Ramiona **Fab** uczestniczą w rozpoznaniu, natomiast część **Fc** wiąże się z elementami odpowiedzi efektorowej zależnie od klasy.

Mostki dwusiarczkowe łączą łańcuchy, a **obszar zawiasowy** umożliwia ruchomość ramion w wielu klasach immunoglobulin.

Schemat litery Y jest uproszczeniem struktury. Różne klasy mogą tworzyć odmienne układy przestrzenne i wielomery.

Pułapka: przypisanie całej swoistości fragmentowi **Fc.** Rozpoznanie epitopu zależy od regionów zmiennych części wiążących antygen.

Schemat dydaktyczny • Źródła: [3], [20]

Klasy immunoglobulin

IgG jest ważna w odpowiedzi wtórnej i może przechodzić przez łożysko. **IgM** często pojawia się wcześnie i tworzy wielomer.

IgA uczestniczy w ochronie błon śluzowych; w wydzielinach często występuje jako dimer. **IgE** wiąże się między innymi z reakcjami alergicznymi.

IgD pełni rolę receptora na części limfocytów B. Sama klasa nie wyznacza konkretnej etiologii.

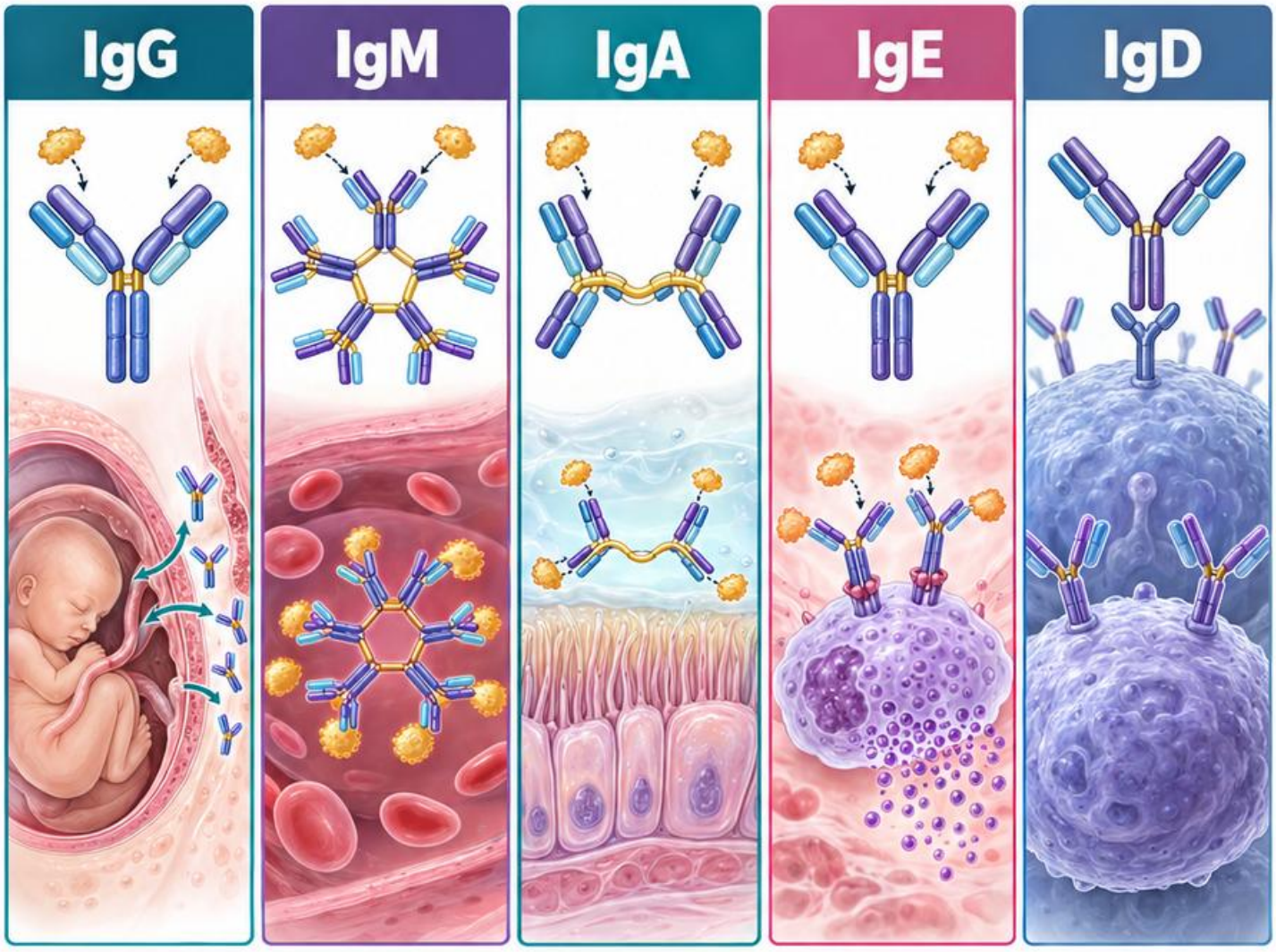

Wykrycie IgM nie zawsze oznacza świeże zakażenie: możliwe są utrzymywanie, reaktywacja lub reakcje nieswoiste.

Pułapka: proste przypisanie IgM do „teraz”, a **IgG** do „dawno”. Interpretacja zależy od patogenu i algorytmu.

Schemat dydaktyczny • Źródła: [3], [11], [20]

Odpowiedź pierwotna i wtórna

Po pierwszym kontakcie pojawienie się wykrywalnych przeciwciał wymaga czasu. Początkowo wynik serologiczny może pozostawać ujemny.

Odpowiedź wtórna bywa szybsza i silniejsza dzięki pamięci immunologicznej. Przebieg różni się zależnie od antygenu i osoby.

Szczepienie, przebyte zakażenie i podanie immunoglobulin mogą wpływać na wzorzec przeciwciał w próbce.

Dynamika w prawidłowo dobranych próbkach może dostarczać informacji, której nie daje pojedynczy wynik.

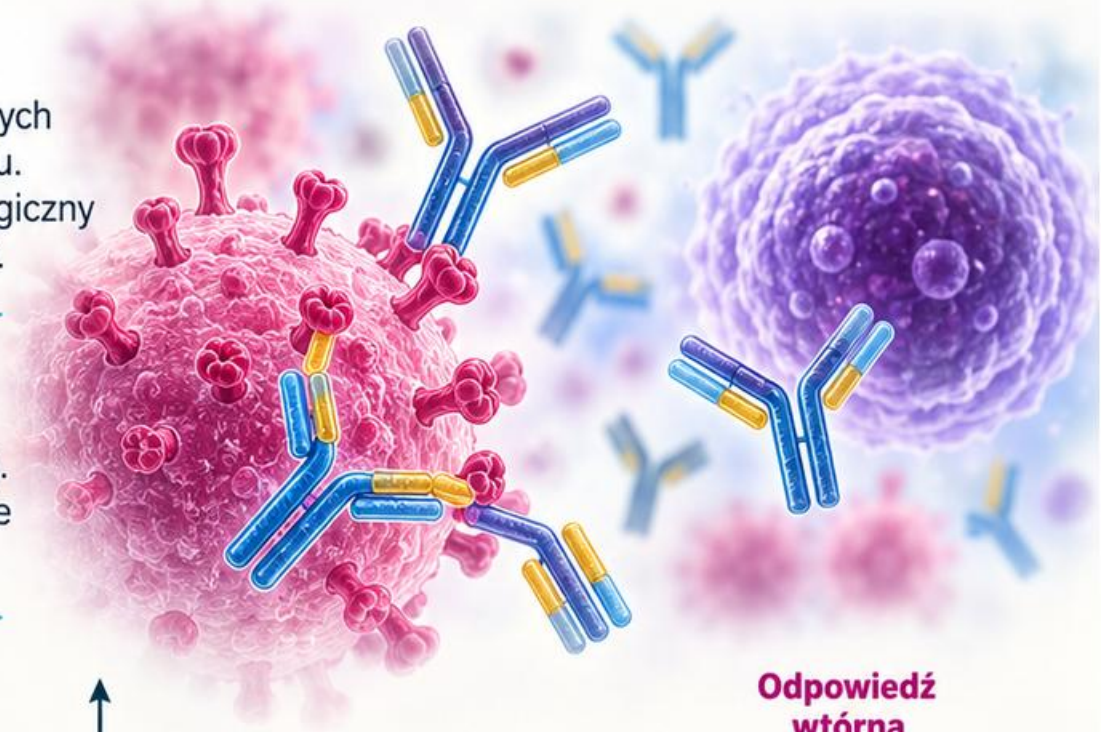

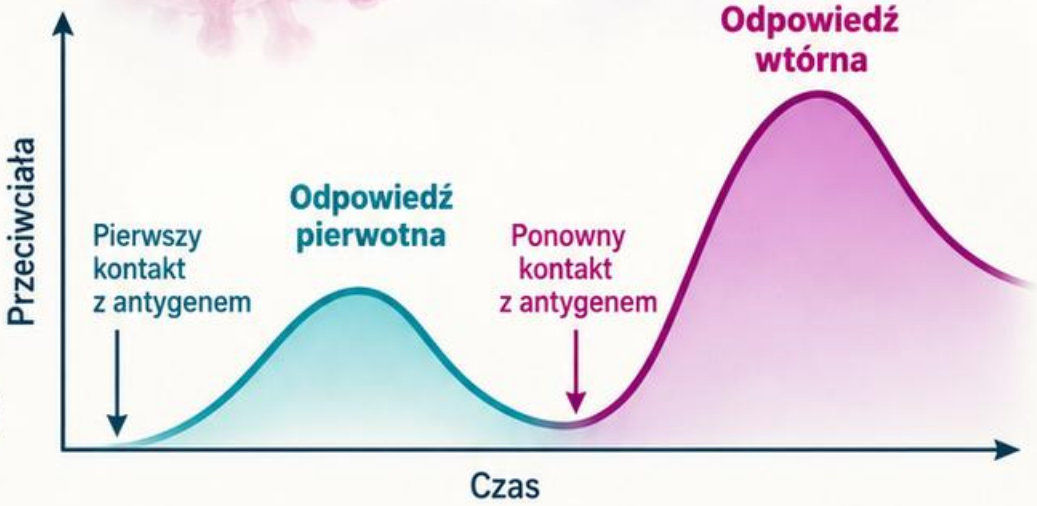

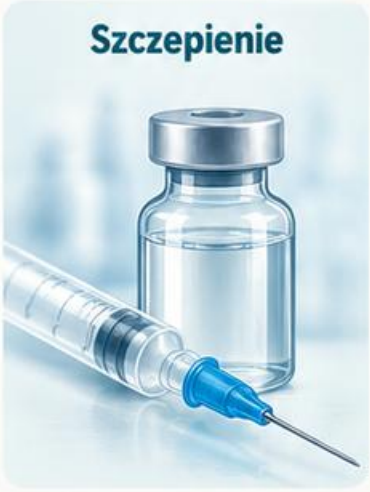

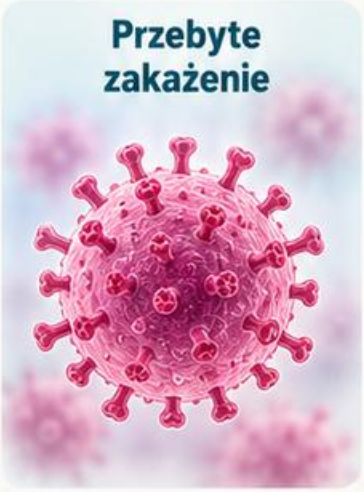

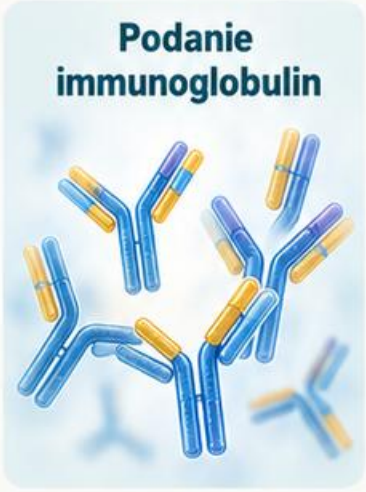



Pułapka: używanie jednego uniwersalnego harmonogramu serokonwersji dla wszystkich zakażeń. Stosuj okno i kryteria konkretnej metody.

Schemat dydaktyczny • Źródła: [3], [11], [20]

Aglutynacja: widoczna sieć wiązań

Aglutynacja powstaje, gdy wielowartościowe przeciwciała łączą cząstki lub komórki niosące odpowiednie antygeny w większe skupiska.

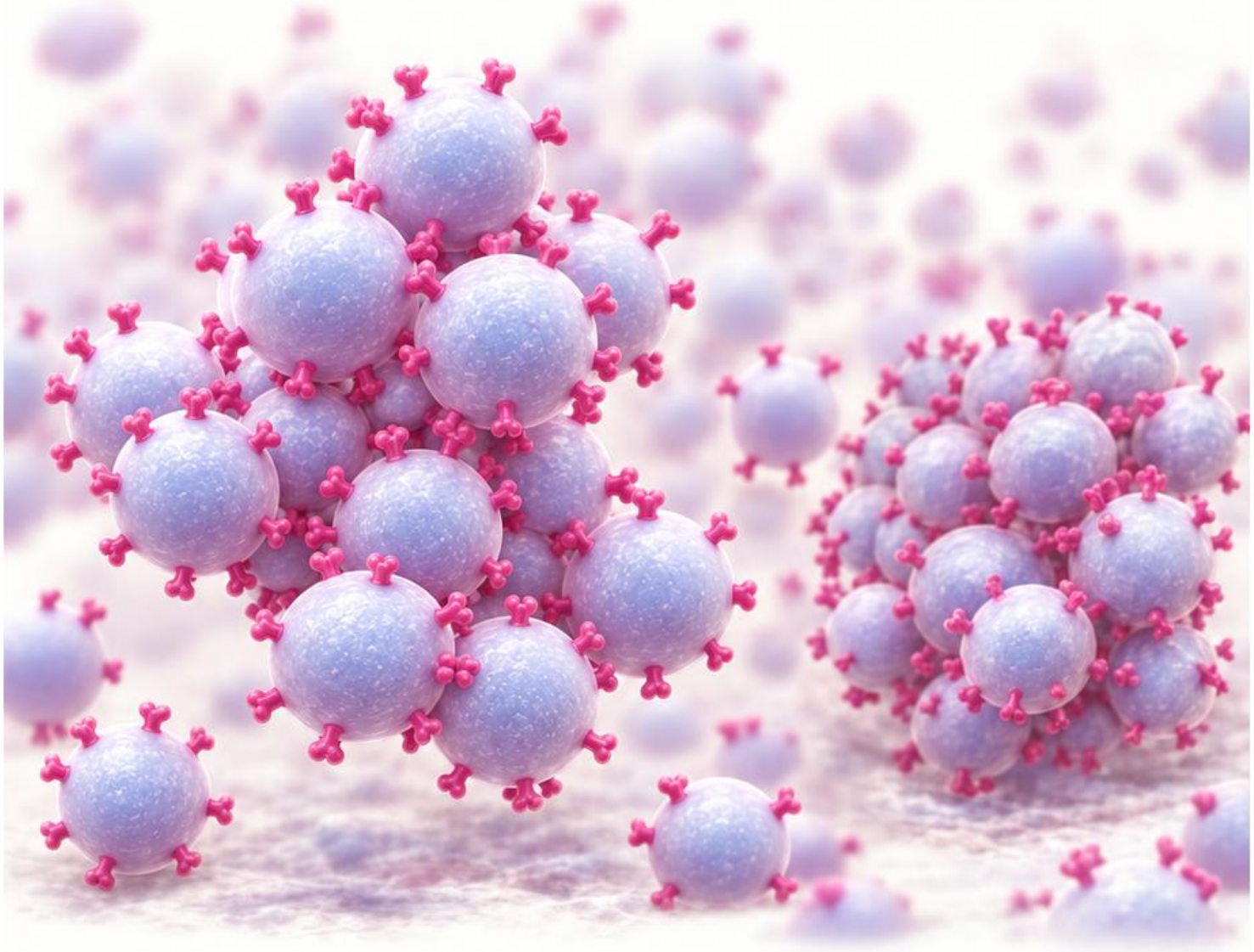



Wynik zależy od proporcji reagentów, warunków inkubacji i sposobu odczytu. Słaby sygnał wymaga odróżnienia od nieswoistego zlepiania.



Możliwe są układy bezpośrednie i z użyciem cząstek nośnikowych, takich jak lateks. Interpretację określa konstrukcja testu.



Nadmiar przeciwciała lub antygenu może utrudniać powstanie widocznej sieci w niektórych układach.



Pułapka: uznanie każdego osadu za reakcję dodatnią. Kontrole i prawidłowe przygotowanie zawiesiny pomagają rozdzielić reakcję swoistą od artefaktu.

Schemat dydaktyczny • Źródła: [3], [11], [20]

ELISA: od związania do barwy

W ELISA reakcję antygen–przeciwciało łączy się ze znacznikiem enzymatycznym. Po dodaniu substratu powstaje mierzalny sygnał.

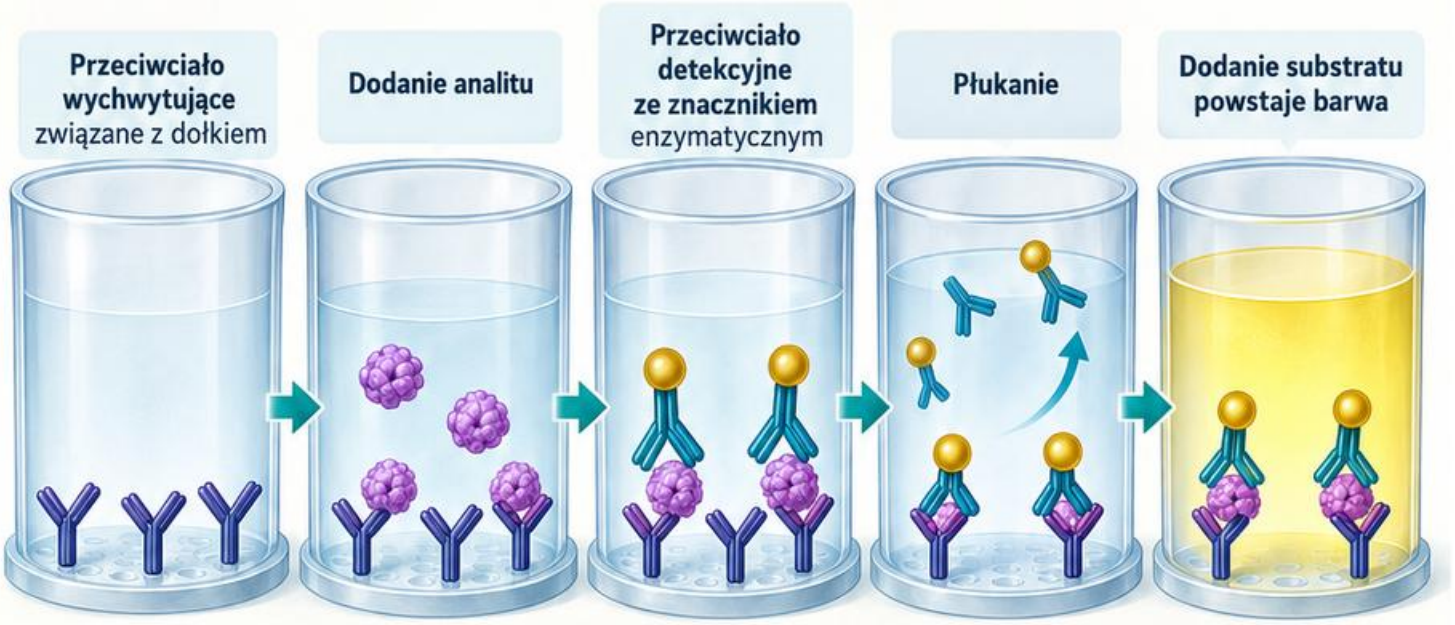

W układzie kanapkowym analit wiąże przeciwciało wychwytujące i detekcyjne; w **konkurencyjnym** zależność sygnału od stężenia jest inna.

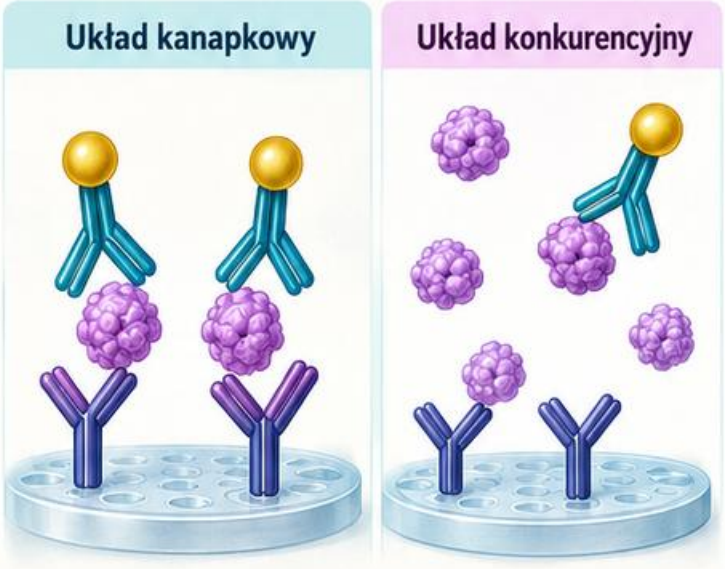

Płukanie usuwa niezwiązane składniki. Niedostateczne płukanie, czas i temperatura mogą zmieniać tło oraz wynik.

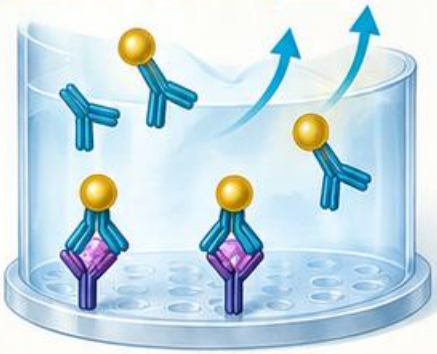

Kalibracja i kontrole są konieczne do prawidłowego odczytu. Intensywna barwa sama nie definiuje rozpoznania.



Pułapka: założenie, że większy sygnał zawsze oznacza więcej analitu. Najpierw sprawdź, czy test jest kanapkowy czy konkurencyjny.

Schemat dydaktyczny • Źródła: [3], [11]

Chemiluminescencja: światło jako sygnał

Metody chemiluminescencyjne wykorzystują reakcję emitującą światło, powiązaną z wykrywaniem kompleksu immunologicznego. Aparat przelicza sygnał według kalibracji.

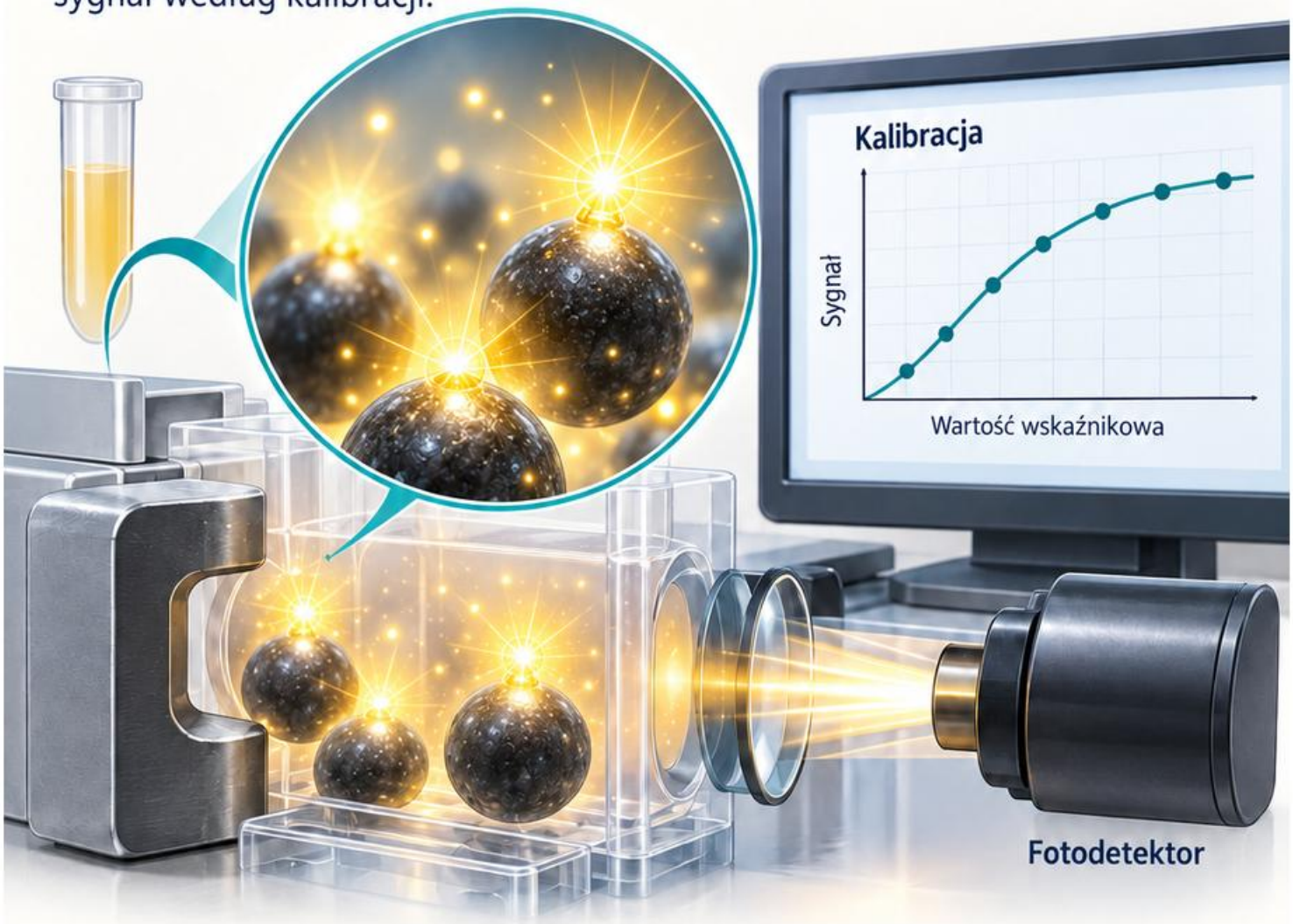



Wynik zależy od konstrukcji testu, odczynników i algorytmu. Jednostki lub wartości wskaźnikowe różnych systemów nie muszą być wymienne.



Kontrole oceniają stabilność procesu, ale nie wykluczają każdej interferencji swoistej dla pojedynczej próbki.



Niezgodność z innymi badaniami lub obrazem klinicznym może wymaga:ć weryfikacji alternatywną metodą zgodnie z procedurą.

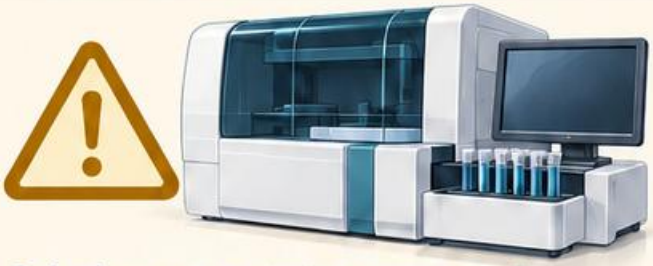

Pułapka: utożsamianie automatyzacji z brakiem ograniczeń. To nadal reakcja biologiczna podatna na określone oddziaływania.

Schemat dydaktyczny • Źródła: [11], [12]

Immunofluorescencja: lokalizacja ma znaczenie

W immunofluorescencji znacznik umożliwia ocenę rozmieszczenia reakcji w komórce lub tkance. Wzorzec jest informacją, nie samodzielnym rozpoznaniem.

W komórkach HEp-2 rozróżnia się między innymi wzorce jądrowe, cytoplazmatyczne i mitotyczne. Oceniaj także komórki w podziale.

Jednorodny, ziarnisty i centromerowy obraz mają różne cechy. Intensywność nie zastępuje anallizy lokalizacji sygnału.

Miano i wzorzec interpretuj razem z testami antygenowo swoistymi oraz pytaniem klinicznym.

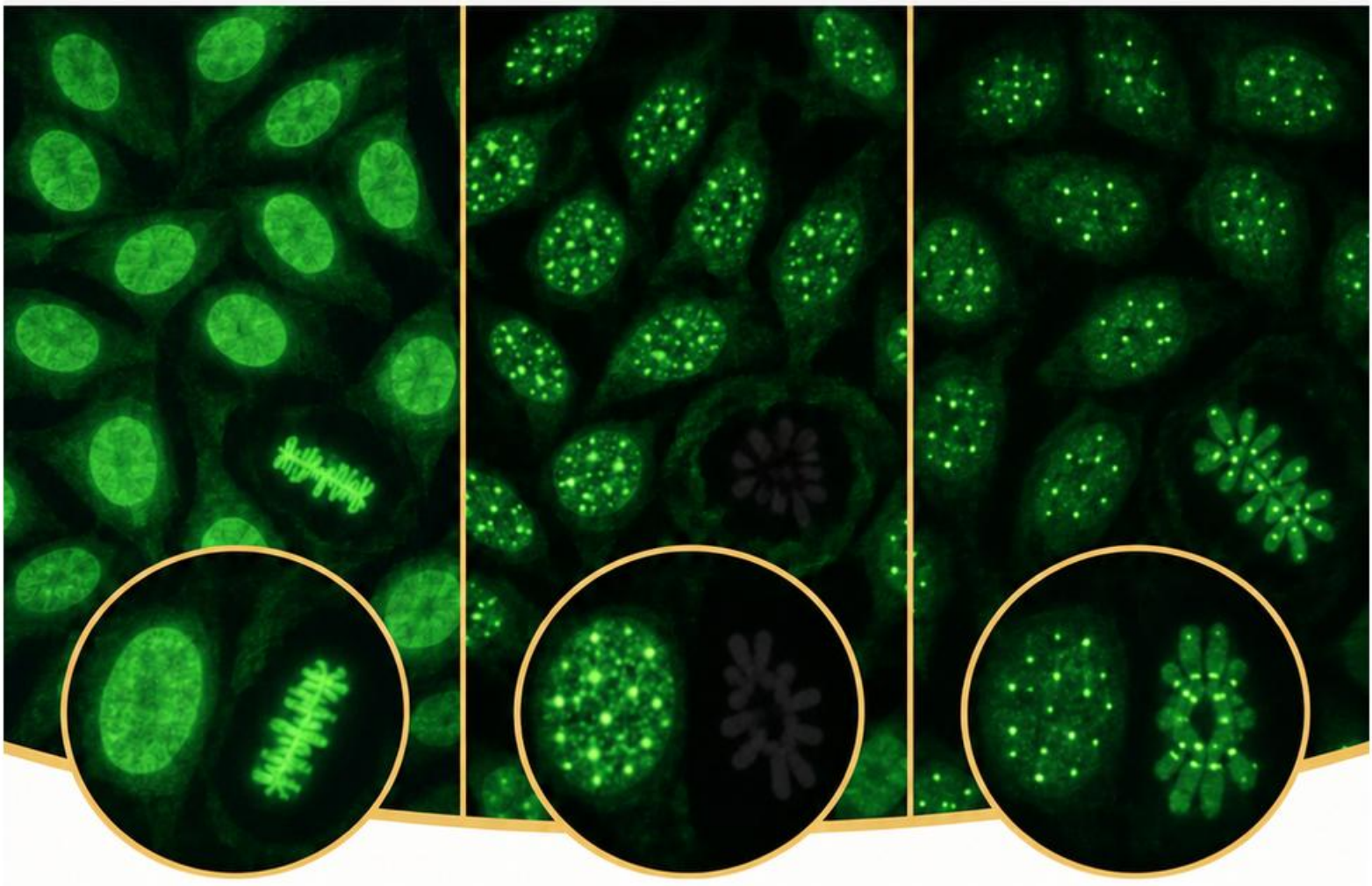

Pułapka: nazywanie każdej fluorescencji jądrowej chorobą autoimmunizacyjną. Stosuj właściwą nomenklaturę i zakres rozdzielczości metody.

Schemat dydaktyczny • Źródła: [13]

Czułość diagnostyczna

Czułość opisuje udział wyników dodatnich wśród osób z ocenianym stanem, określonym właściwym standardem odniesienia.



Osoby z ocenianym stanem (określonym właściwym standardem odniesienia)



Wynik dodatni
(prawdziwie dodatni)





Wynik ujemny
(fałszywie ujemny)





Wysoka czułość ogranicza liczbę wyników fałszywie ujemnych w warunkach badania, lecz nie gwarantuje wykrycia każdego przypadku.



Zależy od populacji, etapu choroby, progu i jakości materiału. Parametr z jednej sytuacji nie musi obowiązywać identycznie w innej.



Nie myl czułości diagnostycznej z analityczną zdolnością wykrywania małego stężenia. To odmienne właściwości testu.



Pułapka: ujemny wynik poza właściwym oknem traktowany jako wykluczenie. Najpierw sprawdź warunki, w których określono czułość.

Schemat dydaktyczny • Źródła: [11]

Swoistość diagnostyczna

Swoistość opisuje udział wyników ujemnych wśród osób bez ocenianego stanu, określonych standardem odniesienia.

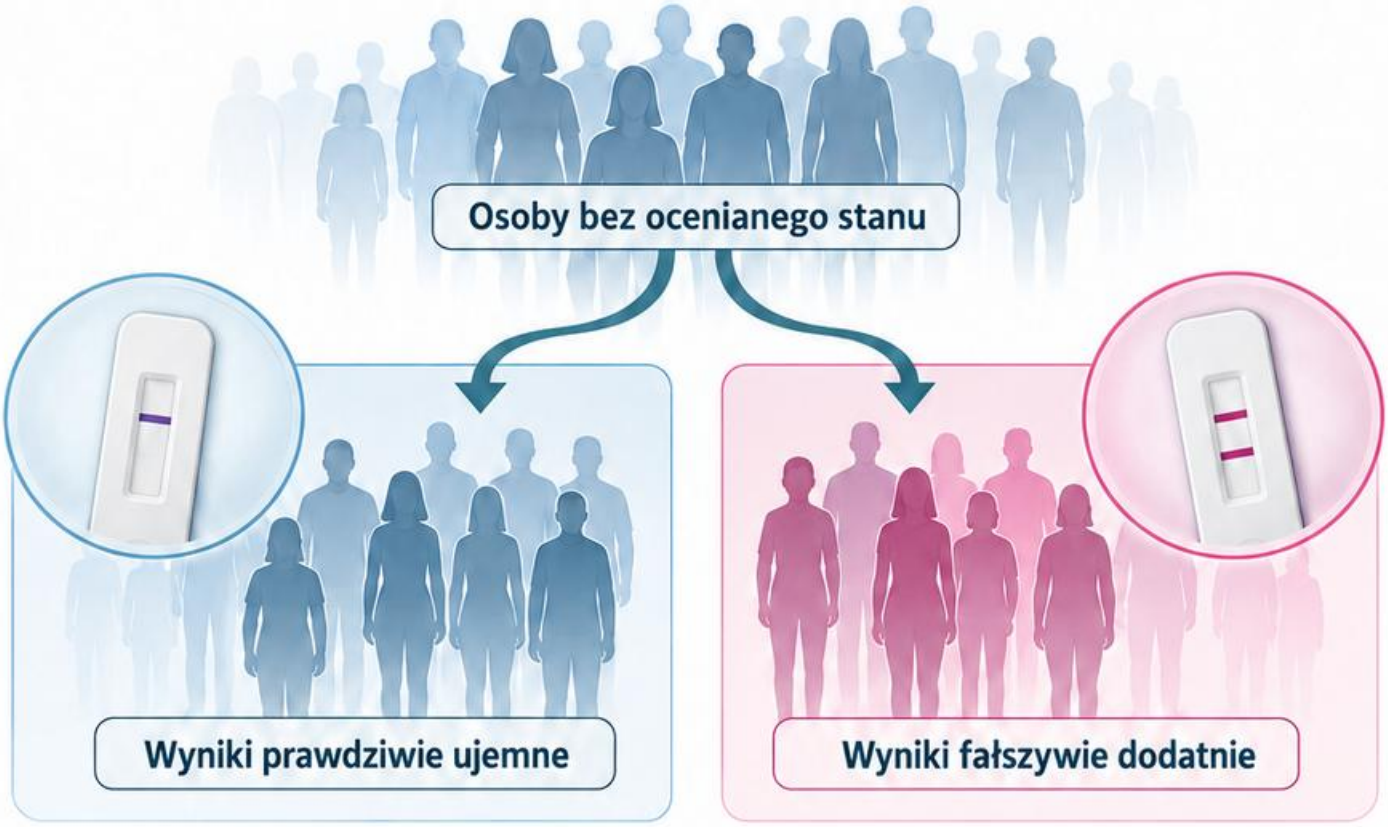

Wysoka swoistość ogranicza wyniki fałszywie dodatnie w badanej populacji. Nie oznacza jednak, że każdy wynik dodatni potwierdza chorobę.

Reakcje krzyżowe, nieswoiste wiązanie i dobór progu mogą wpływać na liczbę fałszywych sygnałów.

Swoistość diagnostyczna różni się od swoistości analitycznej, czyli zdolności rozróżniania oznaczanego składnika od innych substancji.

Pułapka: pomijanie częstości choroby przed badaniem. Nawet dobry test może mieć ograniczoną wartość dodatnią przy bardzo małym prawdopodobieństwie wyjściowym.



Schemat dydaktyczny • Źródła: [11]

Wartości predykcyjne: od wyniku do osoby

Dodatnia wartość predykcyjna odpowiada na pytanie: jak często oceniany stan występuje wśród osób z dodatnim wynikiem?

Ujemna wartość predykcyjna dotyczy braku stanu wśród osób z wynikiem ujemnym. Oba parametry zależą od kontekstu badanej populacji.

Przy niezmienionej czułości i swoistości **niższa częstość choroby zwykle obniża wartość predykcyjną wyniku dodatniego.**

Test przesiewowy i test w grupie silnie podejrzanej mogą więc mieć różne znaczenie mimo identycznej metody.

Pułapka: przenoszenie wartości predykcyjnych między populacjami. Uwzględnij wskazanie do badania oraz właściwy algorytm potwierdzania.

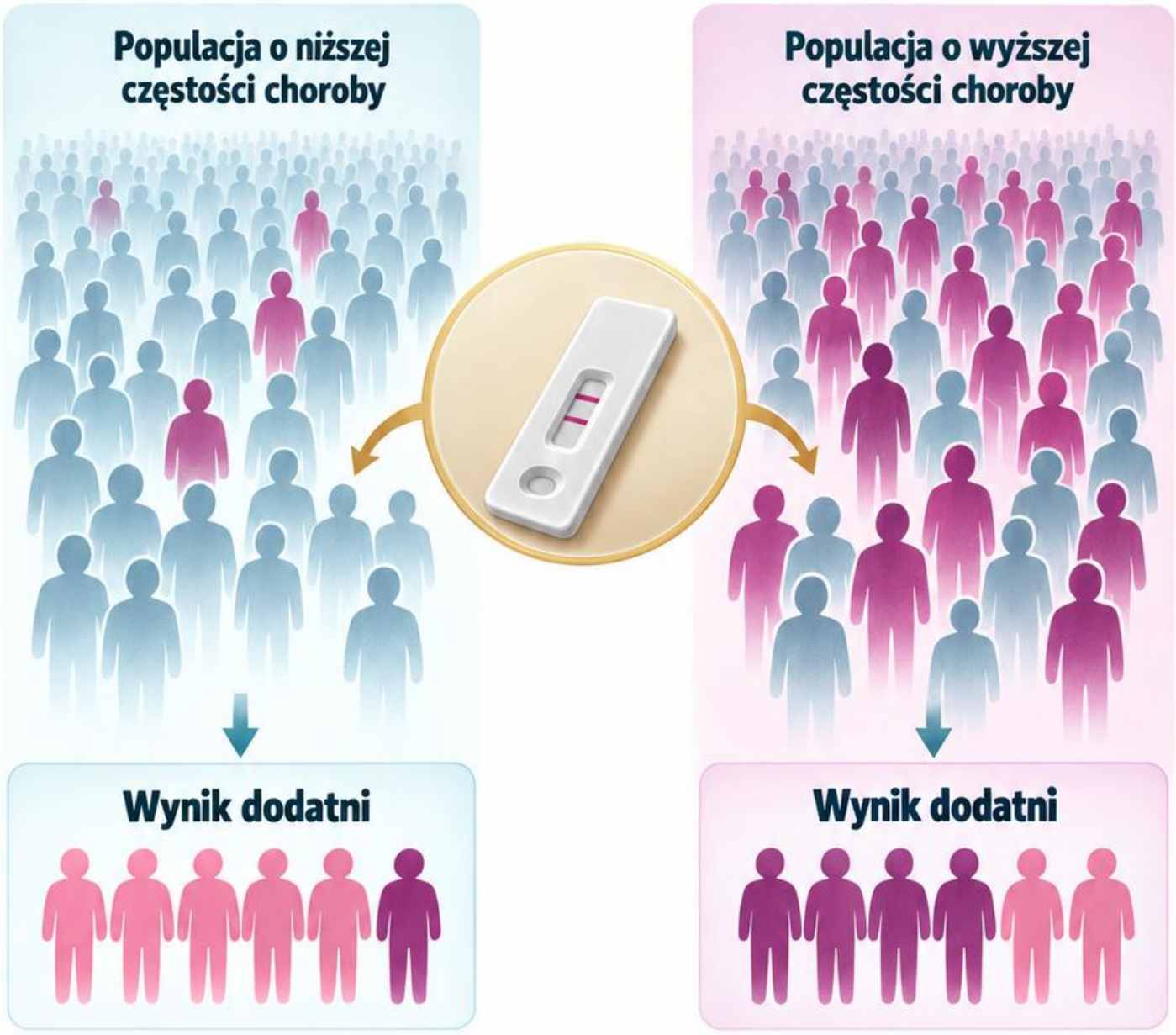

Schemat dydaktyczny • Źródła: [11]

Okno serologiczne

Okno serologiczne to okres, w którym poszukiwane przeciwciała nie osiągnęły jeszcze poziomu wykrywalnego daną metodą.

Ujemny wynik w tym czasie może współistnieć z zakażeniem. Długość okna zależy od patogenu, odpowiedzi osoby i rodzaju testu.

Wykrywanie antygenu lub materiału genetycznego może mieć inną dynamikę niż przeciwciała; zakres zastosowania ustala algorytm.

Przy kolejnych próbkach zachowaj porównywalną metodę i odnotuj daty. Zmiana jakościowa lub ilościowa wymaga właściwych kryteriów.

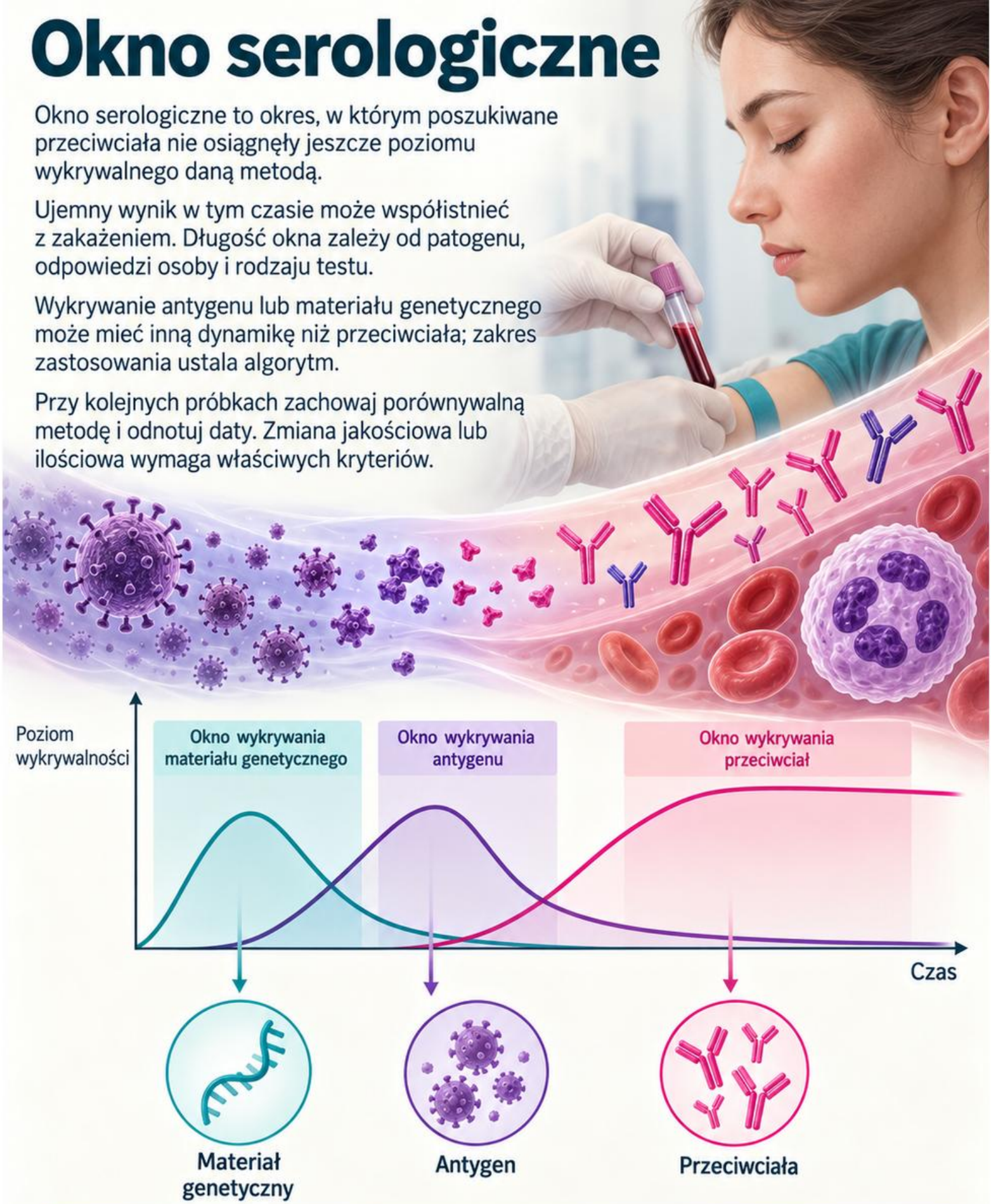

Pułapka: wyznaczanie czasu zakażenia z jednej klasy przeciwciał bez uwzględnienia utrzymywania się sygnału i reakcji nieswoistych.

Schemat dydaktyczny • Źródła: [3], [11]

Wynik graniczny

Wynik w strefie granicznej nie jest prostym odpowiednikiem ani wyniku dodatniego, ani ujemnego. Oznacza określony zakres niepewności interpretacyjnej.



Sprawdź progi i zasady producenta, jakość próbki, kontrole oraz historię wcześniejszych oznaczeń.

Właściwe działanie może obejmować powtórzenie, nową próbkę po odpowiednim czasie albo metodę potwierdzającą, zależnie od testu.

Nie zaokrąglaj wartości do wygodnej kategorii i nie zmieniaj progu na podstawie pojedynczego przypadku.

Pułapka: wielokrotne oznaczanie tej samej próbki aż do uzyskania oczekiwanej kategorii. Zaplanuj krok, który rzeczywiście rozstrzyga pytanie.

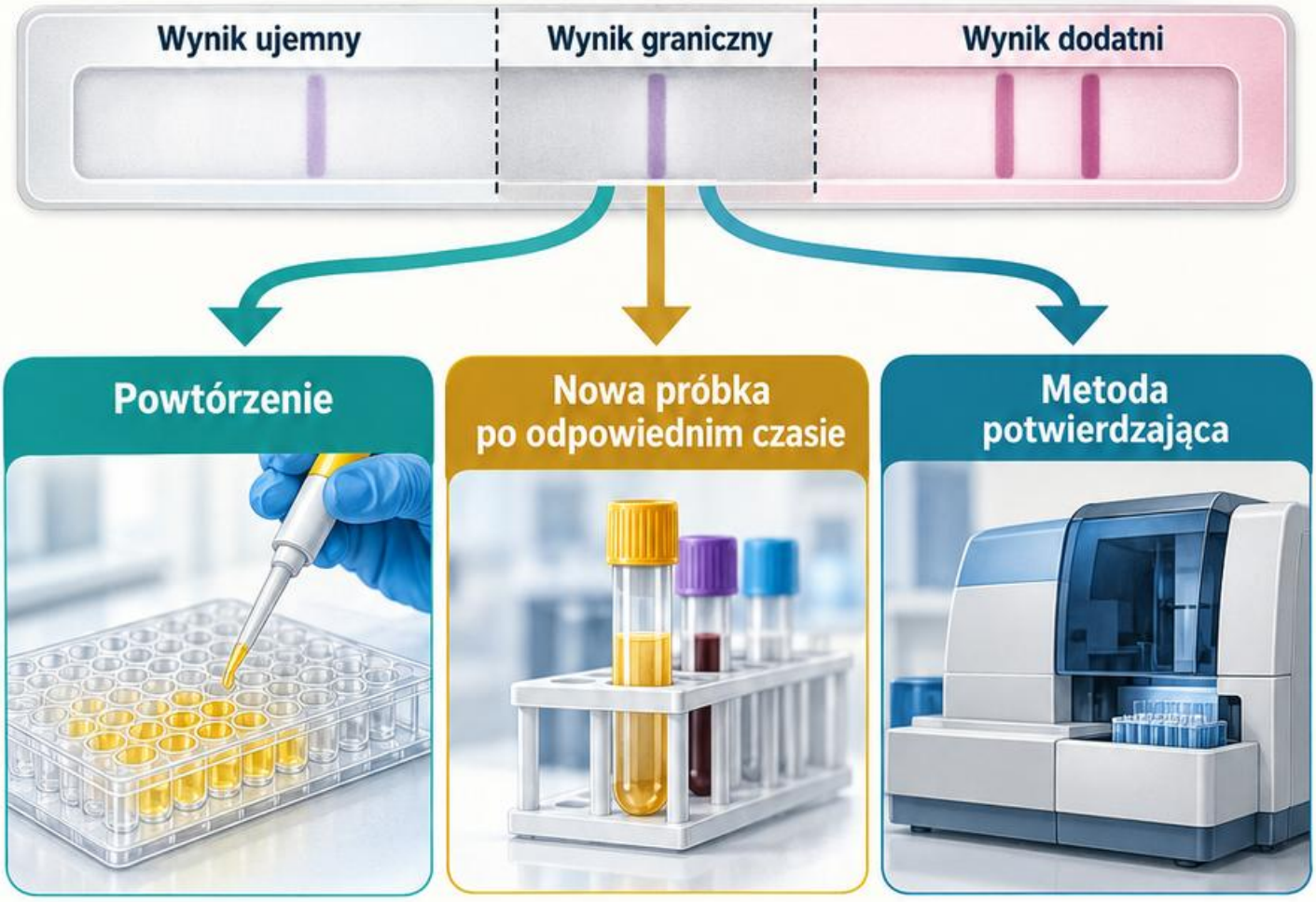

Schemat dydaktyczny • Źródła: [11]

Reakcje krzyżowe

Przeciwciało może wiązać podobny epitop innego antygenu. Powstały sygnał bywa analitycznie rzeczywisty, ale nie odpowiada poszukiwanemu stanowi.

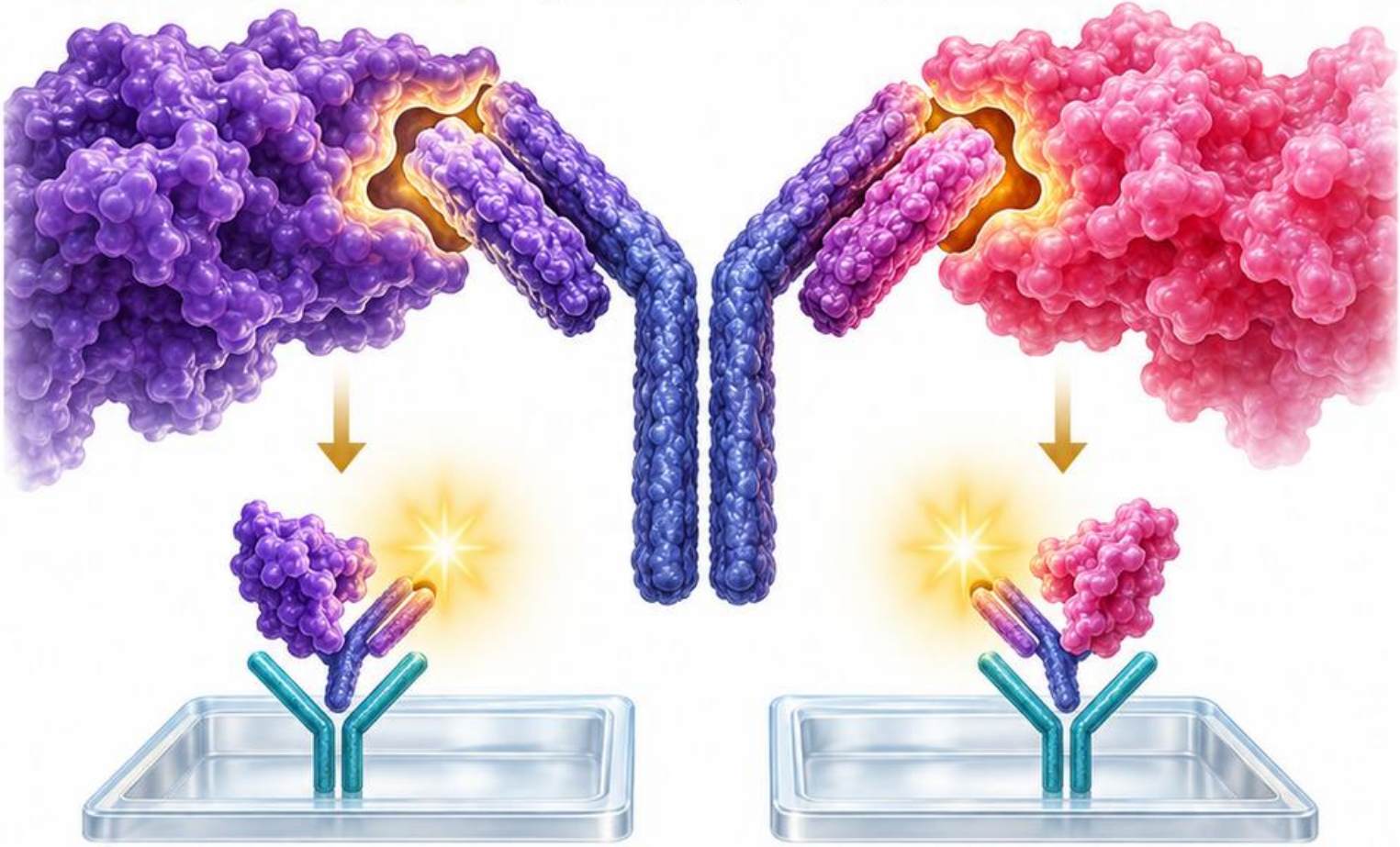

Ryzyko zależy od konstrukcji testu i rodzaju próbki. Podobieństwo antygenów oraz obecność innych przeciwciał wpływają na interpretację.

Porównaj charakterystykę swoistości testu i możliwe interferencje opisane w dokumentacji. Nie zakładaj tej samej reaktywności dla każdej platformy.

Wynik rozbieżny może wymagać testu o innym celu lub innej konstrukcji, zgodnie z algorytmem.

Pułapka: nazwanie każdej rozbieżności „błędem aparatu". Czasem metoda mierzy reakcję, która ma inne znaczenie biologiczne.

Schemat dydaktyczny • Źródła: [11], [12]

Przeciwciała heterofilne

Przeciwciała obecne w próbce mogą reagować z przeciwciałami odczynnikowymi. W niektórych testach tworzą pozorny mostek między elementami układu.

Prawidłowy test kanapkowy

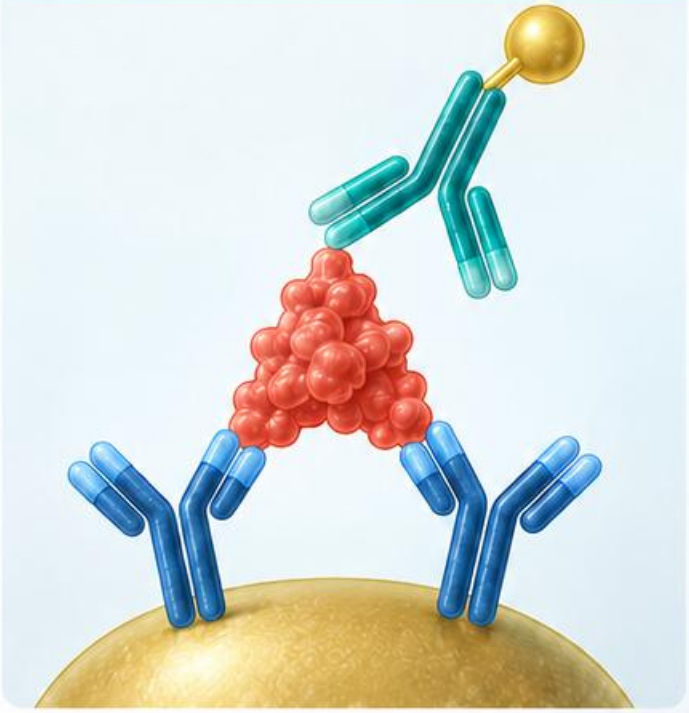

Mostek tworzony przez przeciwciało heterofilne

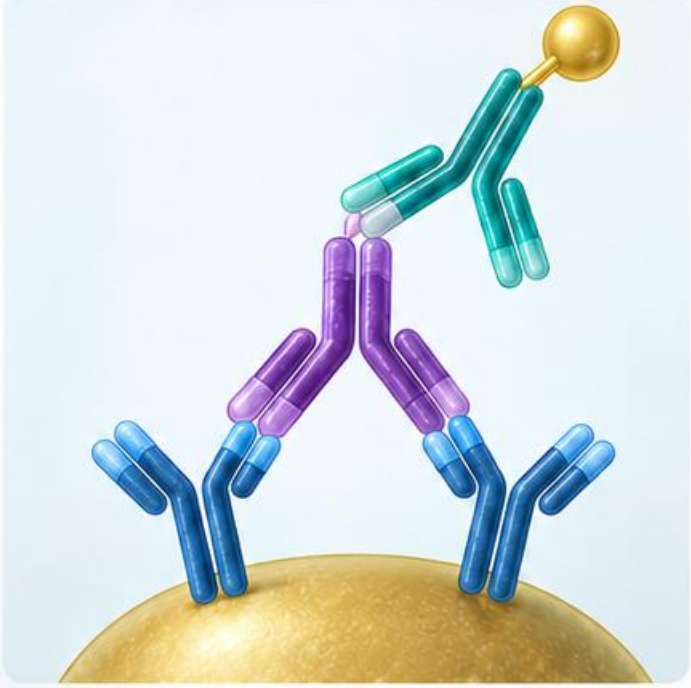

Efektem może być wynik zawyżony lub zaniżony, zależnie od konstrukcji. Różne platformy mogą reagować odmiennie.

Podejrzenie wzrasta przy wyniku niespójnym z innymi badaniami lub obrazem klinicznym. Nie każda nietypowa wartość jest jednak interferencją.

Weryfikacja może obejmować metodę alternatywną, ocenę rozcieńczeń lub odczynniki blokujące — wyłącznie w zwalidowanym postępowaniu.

Pułapka: uznanie prawidłowej kontroli jakości za dowód braku interferencji swoistej dla próbki. Kontrola nie odtwarza każdej próbki pacjenta.

Schemat dydaktyczny • Źródła: [15]

Efekt haka: zbyt dużo daje za mało

W niektórych testach kanapkowych bardzo duży nadmiar analitu może utrudnić powstanie kompleksu wychwytującego i detekcyjnego.

Wynik bywa wtedy nieoczekiwanie niski mimo dużego rzeczywistego stężenia. Zjawisko zależy od konstrukcji metody i zakresu analitu.

Przy silnej niezgodności sprawdź charakterystykę testu oraz procedurę rozcieńczeń. Rozcieńczenie może ujawnić zmianę, jeśli postępowanie jest właściwie zwalidowane.

Nie dotyczy to automatycznie wszystkich metod immunochemicznych ani każdego niskiego wyniku.

Pułapka: powtarzanie próbki bez zmiany warunków i oczekiwanie rozstrzygnięcia. Potrzebny jest krok badający mechanizm podejrzewanej interferencji.

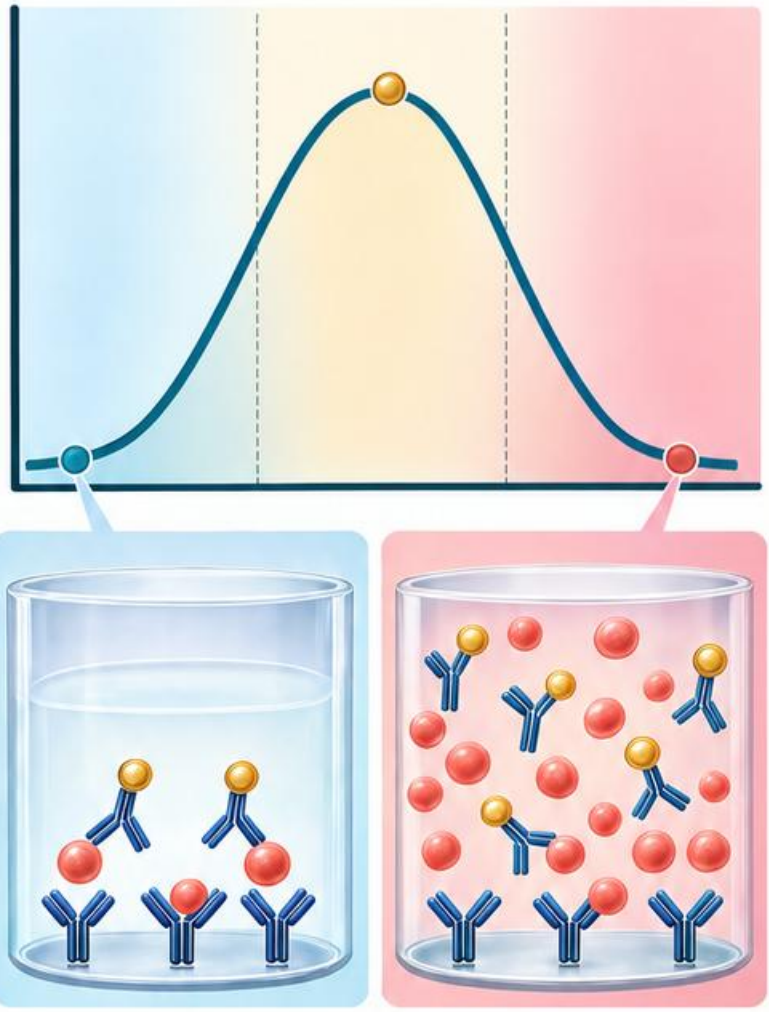

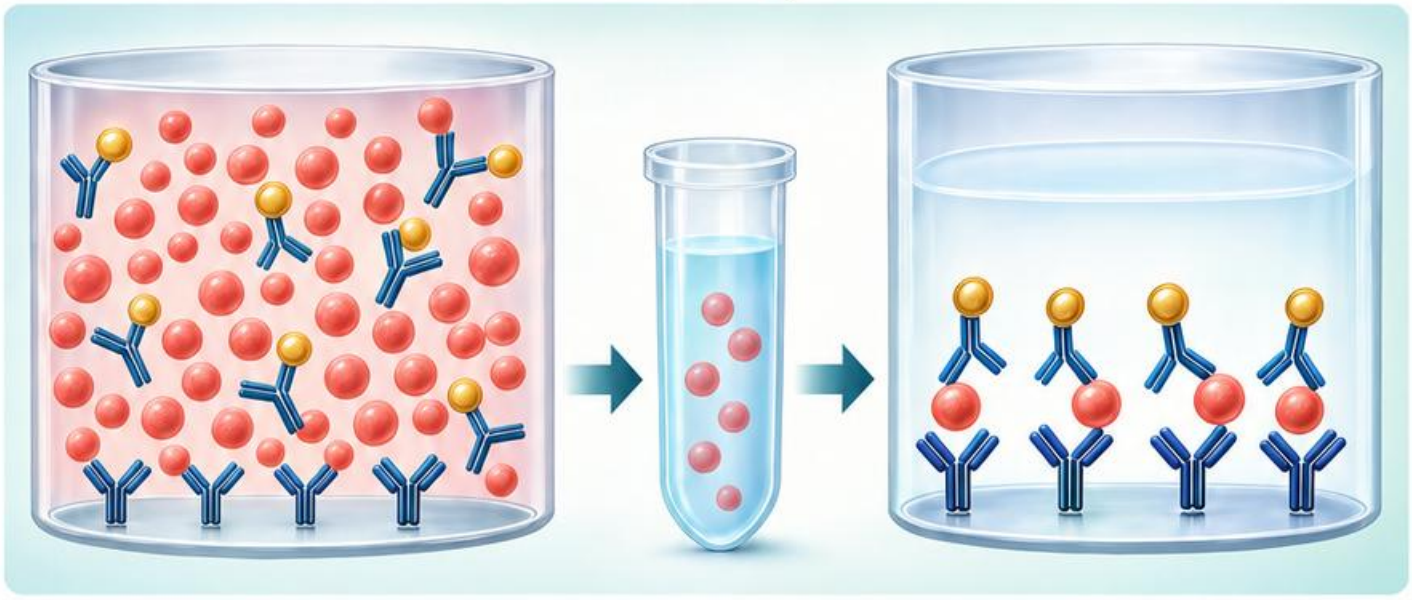

Schemat dydaktyczny • Źródła: [15]

Biotyna: interferencja zależna od testu

Biotyna może zaburzać oznaczenia wykorzystujące układ biotyna–streptawidyna. Nie każdy test i nie każda platforma są jednakowo podatne.

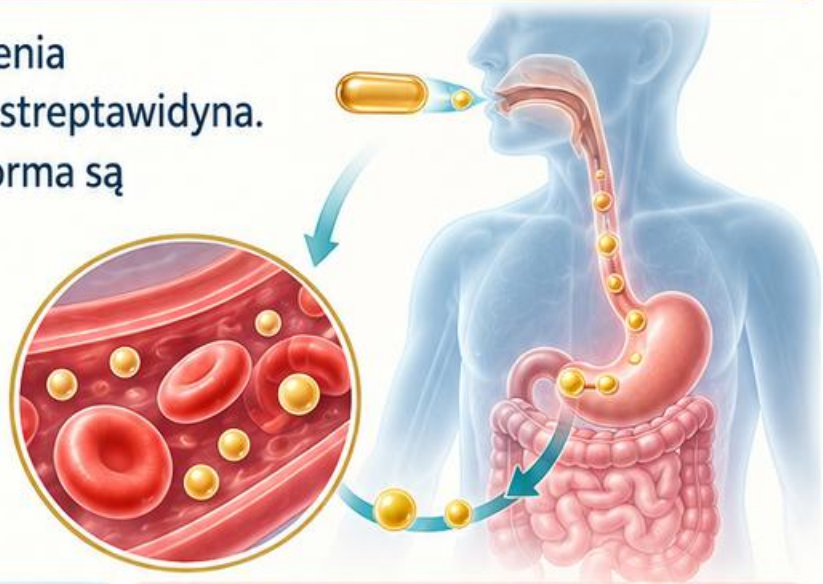

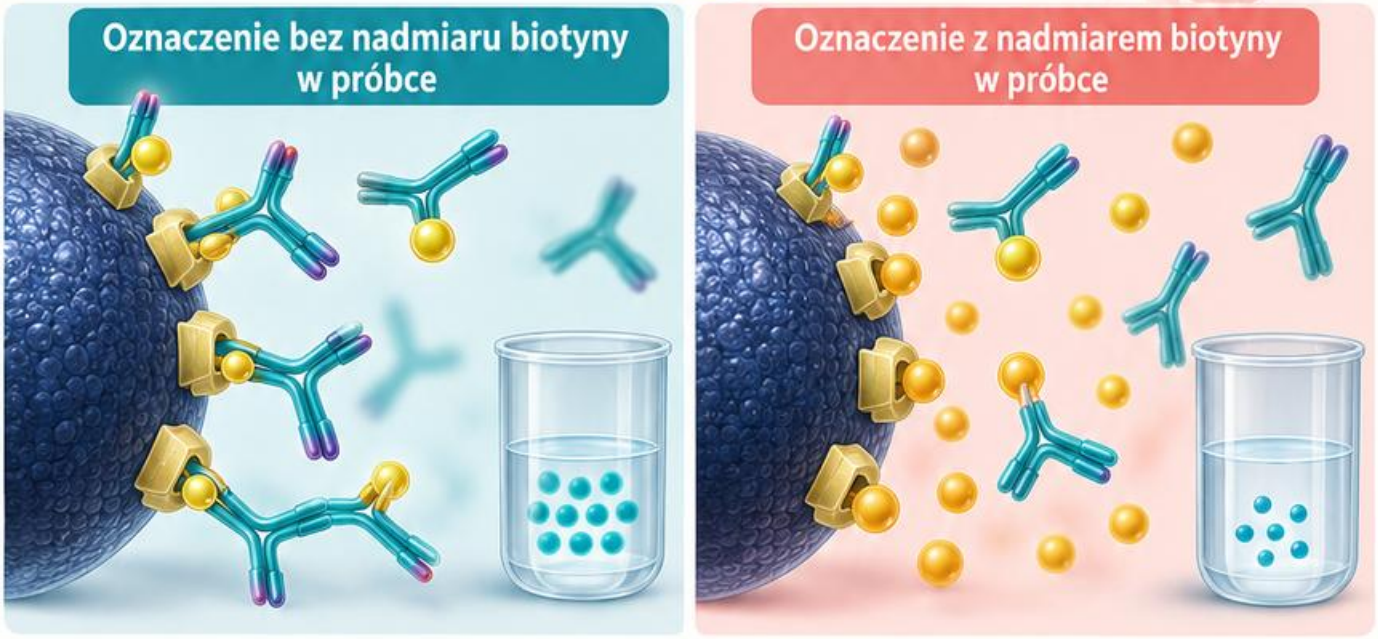

Kierunek błędu zależy od konstrukcji: możliwe są wyniki zawyżone lub zaniżone. Istotne może być także stężenie biotyny w próbce.

Przy rozbieżności uwzględnij suplementację i leczenie, a następnie sprawdź dokumentację konkretnego oznaczenia.

Sposób weryfikacji ustala laboratorium: może obejmować inną metodę lub ponowne pobranie według właściwych zaleceń.

Pułapka: podawanie jednego uniwersalnego czasu odstawienia suplementu. Zależy on od dawki, funkcji nerek i czułości metody na interferencję.

Schemat dydaktyczny • Źródła: [12], [14]

Autoimmunizacja: wynik i fenotyp



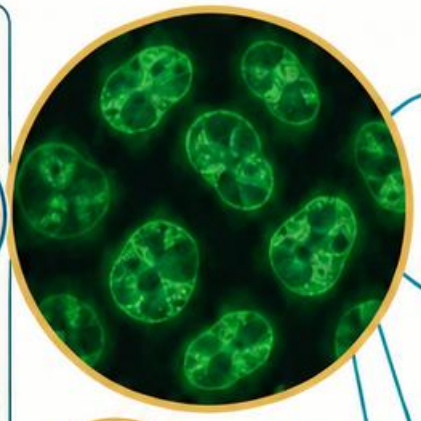



jednorodny



ziarnisty



jąderkowy



centromerowy



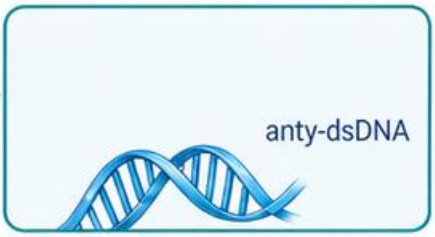

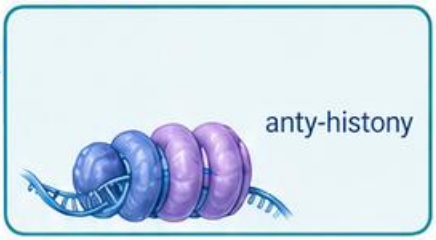

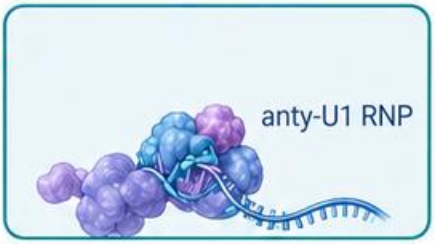

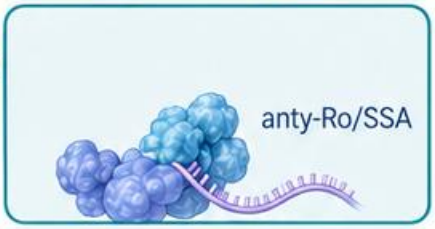

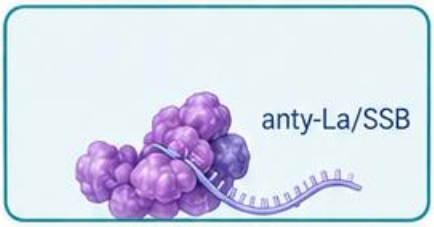





Badania autoprzeciwciał pomagają w diagnostyce, lecz dodatni wynik **nie jest samodzielnym rozpozmaniem** choroby autoimmunizacyjnej.



Dobór testów powinien odpowiadać objawom i pytaniu klinicznemu. Szerokie badanie bez wskazań **zwiększa ryzyko wyników trudnych do interpretacji.**



W immunofluorescencji oceniaj **wzorzec i miano;** testy antygenowo swoiste odpowiadają na bardziej szczegółowe pytania.



Nie wszystkie autoprzeciwciała są jednakowo swoiste i **nie wszystkie korelują z aktywnością choroby.**



Pułapka: traktowanie izolówanego dodatniego ANA jako dowodu konkretnej choroby. **Zestaw wynik z fenotypem, metodą i właściwym algorytmem.**

Schemat dydaktyczny • Źródła: [13], [11]

Dopełniacz: stężenie a aktywność

Układ dopełniacza obejmuje białka uczestniczące w odpowiedzi immunologicznej. Aktywacja może prowadzić do opsonizacji, zapalenia i uszkodzenia błon.

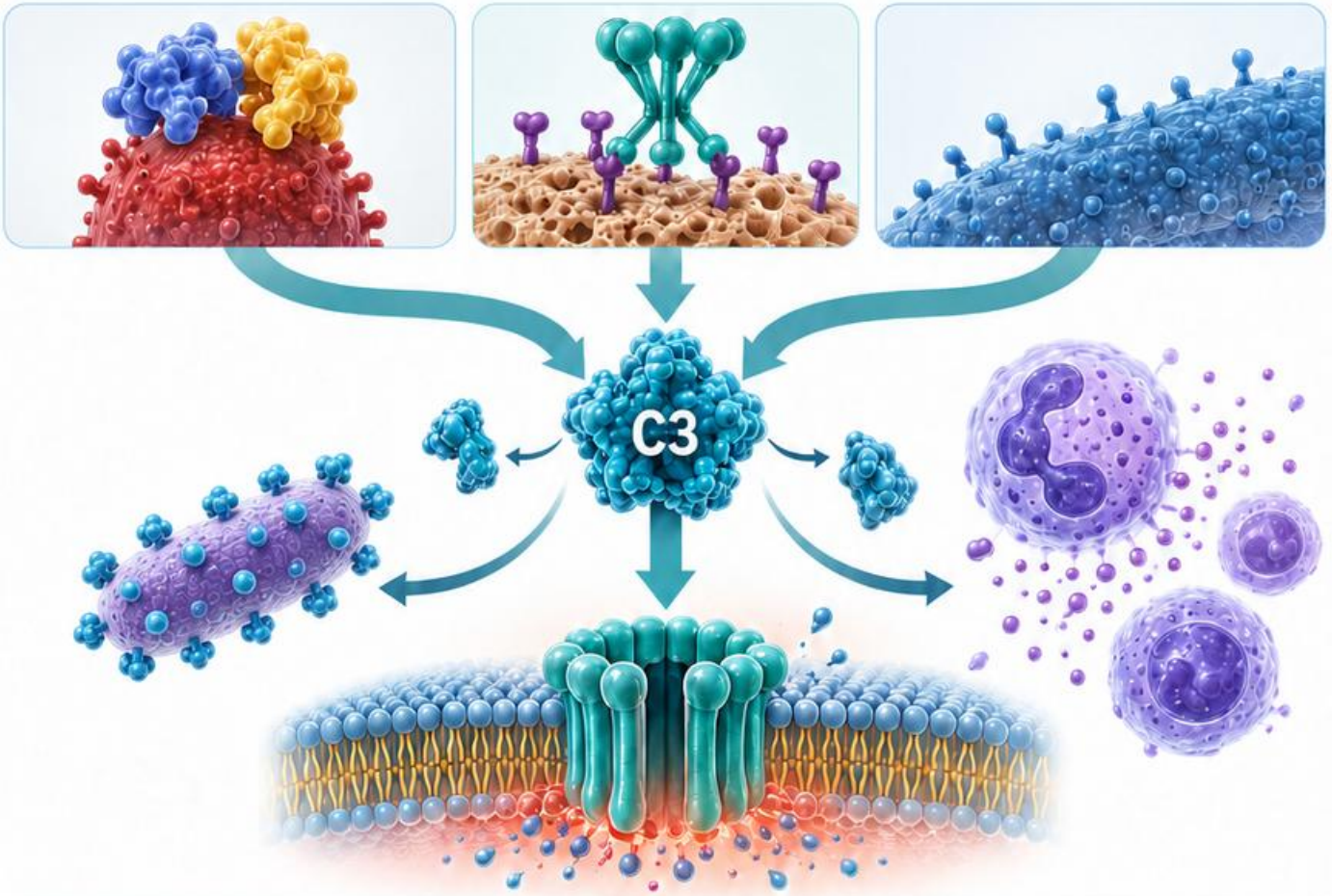

Stężenie C3 i C4



Aktywność dróg dopełniacza



Stężenia C3 i C4 odpowiadają na inne pytanie niż badania aktywności dróg dopełniacza. Prawidłowa ilość nie zawsze oznacza prawidłową funkcję.

Obniżenie może wynikać ze zużycia lub niedoboru; interpretacja zależy od pełnego obrazu i dynamiki.

Jakość oraz przechowywanie materiału są szczególnie ważne dla badań funkcjonalnych. Stosuj wymagania konkretnego oznaczenia.

Pułapka: wnioskowanie o całym układzie na podstawie pojedynczego białka. Porównaj odpowiednie składowe i testy czynnościowe.

Schemat dydaktyczny • Źródła: [20], [23]

Potwierdź wzorzec, nie tylko sygnał

Najpierw sprawdź próbkę, kalibrację, kontrole i zgodność warunków oznaczenia. Następnie oceń wynik w kontekście czasu i celu badania.



Przy rozbieżności wybierz konkretną hipotezę: okno diagnostyczne, reakcja krzyżowa, interferencja czy odmienna odpowiedź biologiczna.



Metoda **alternatywna ma wartość wtedy, gdy odpowiada na właściwe pytanie** i różni się cechą istotną dla podejrzewanego problemu.

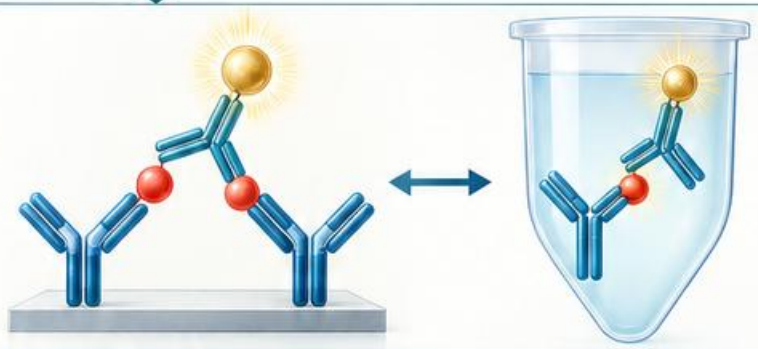

Zapisz zakres **potwierdzenia:** powtarzalność nie jest tym samym co prawdziwość. Ten sam błąd może odtwarzać się w kolejnych pomiarach.

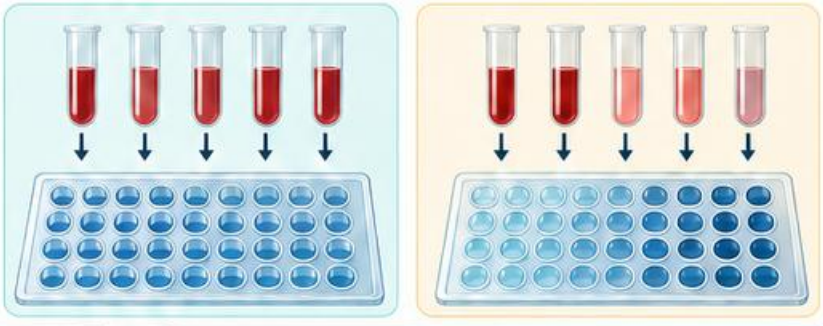

Pułapka: traktowanie wielokrotnego identycznego wyniku jako pełnego wykluczenia interferencji.

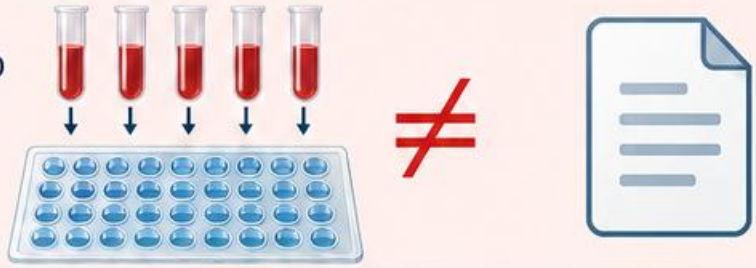

Schemat dydaktyczny • Źródła: [11], [12], [15]

Przypadek: sygnał nie pasuje do całości

Przypadek fikcyjny: Katarzyna, 36 lat, farmaceutka z Krakowa. Wynik immunochemiczny wyraźnie odbiega od wcześniejszych oznaczeń i obrazu klinicznego.



Kontrole serii są prawidłowe. Powtórzenie tej samej próbki na tej samej platformie daje podobny wynik.

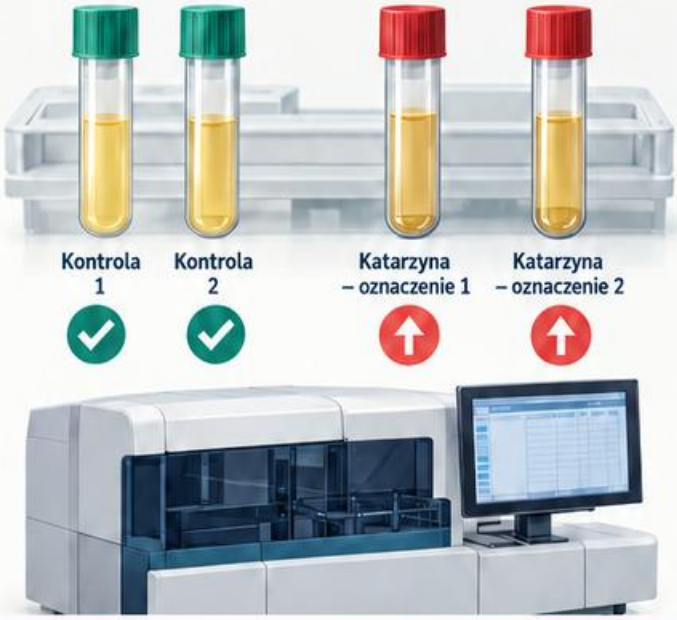

Porównanie z metodą alternatywną na tej samej próbce



Pytanie: czy powtarzalność wyklucza interferencję?
Nie — oddziaływanie swoiste dla próbki może być powtarzalne.

Zbierz informacje o suplementach i leczeniu. Sprawdź możliwe mechanizmy oraz zakres zastosowania metody alternatywnej.



Wniosek powinien opisywać wykonaną weryfikację i jej granice. Nie przypisuj rozbieżności biotynie lub przeciwciałom heterofilnym bez odpowiednich dowodów.



Schemat dydaktyczny • Źródła: [11], [12], [15]

Immunologia: pięć pytań przed wnioskiem

1 Co jest celem testu: antygen, przeciwciało czy funkcja? Jak powstaje sygnał i jaki jest jego związek ze stężeniem?



2 Kiedy pobrano próbkę względem ekspozycji, objawów lub leczenia? Czy wynik mieści się we właściwym oknie zastosowania?

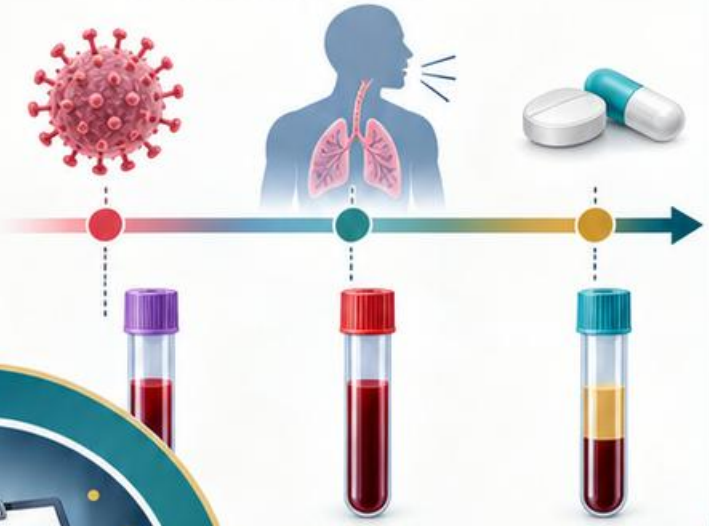



3 Jaka jest wiarygodność metody dla tej populacji i jaki algorytm potwierdzania obowiązuje? Wynik graniczny wymaga własnej ścieżki.

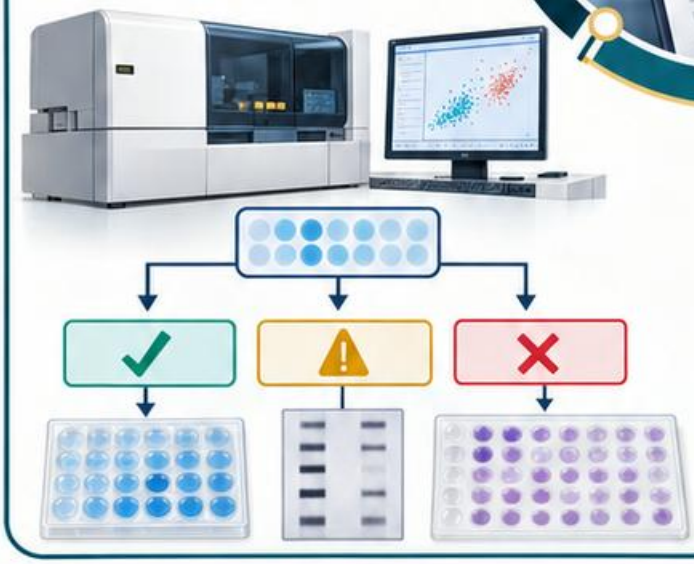

4 Czy możliwa interferencja tłumaczy rozbieżność lepiej niż rzeczywista zmiana biologiczna? Sprawdź konkretne mechanizmy, zamiast zgadywać.

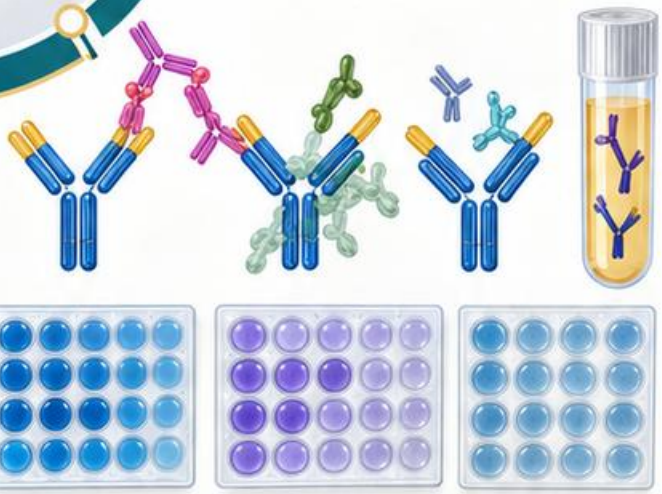

5 Wynik końcowy powinien rozdzielać obserwację analityczną od interpretacji oraz jasno wskazywać istotne ograniczenia.



Schemat dydaktyczny • Źródła: [11], [12], [13], [15]

Wizualny atlas badania moczu i płynów ustrojowych

Moduł 05

Od próbki do zgodnego obrazu osadu

Właściwości fizyczne • Reakcje chemiczne • Komórki, wałeczki i kryształy

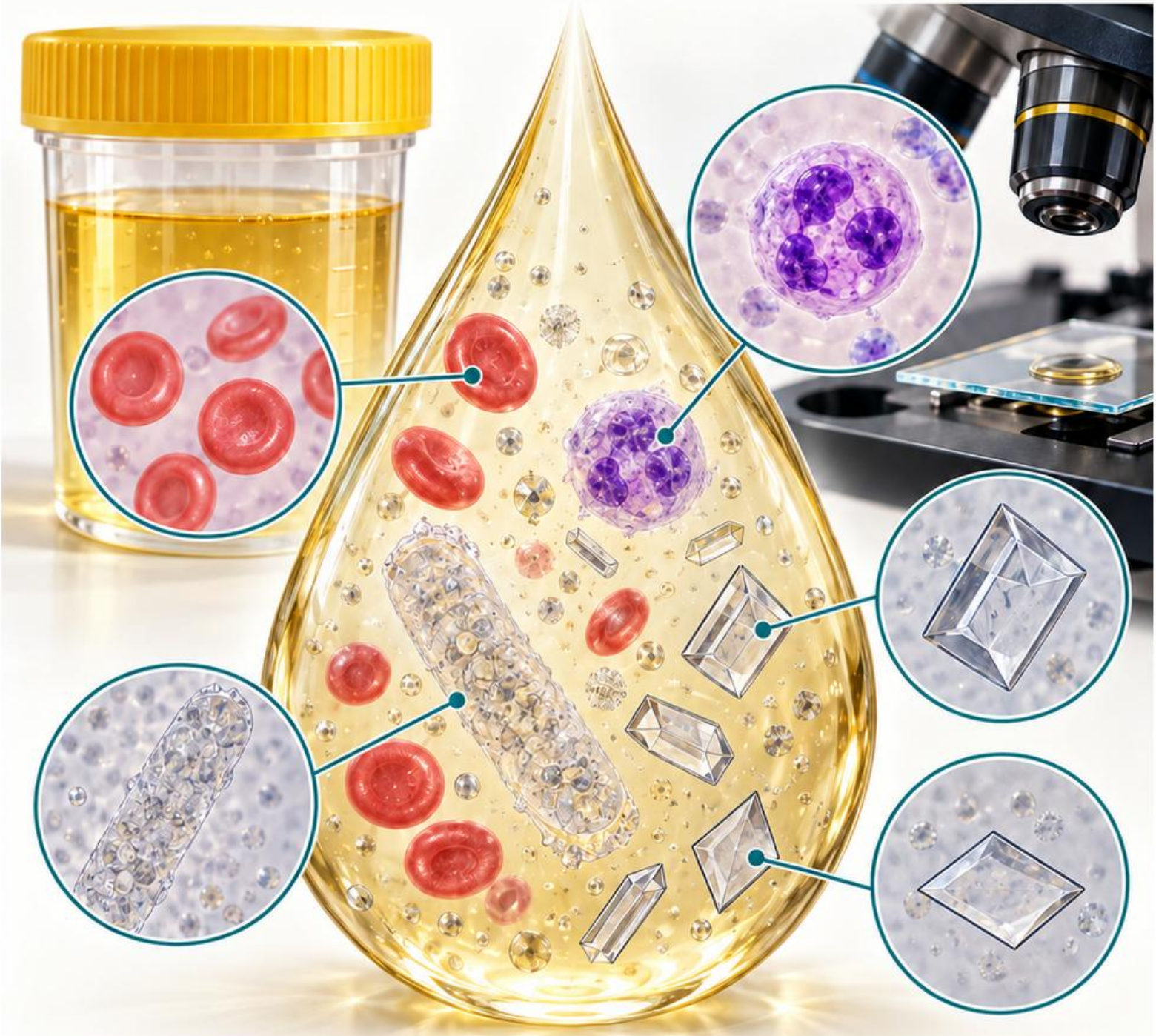

Oceniaj strukturę, warunki próbki i korelację wyników.

Mapa analizy moczu

Oceń próbkę przed interpretacją: sposób pobrania, czas, pojemnik, przechowywanie i ewentualne środki konserwujące wpływają na wynik.

1 Właściwości fizyczne próbki



2 Pasek testowy analiza chemiczna



3 Osad moczu mikroskopia



Połącz właściwości fizyczne z paskiem i mikroskopią. Każdy etap pokazuje inne cechy tego samego materiału.

W osadzie porównuj wielkość, obrys, ziarnistość i załamanie światła. Przesuwaj ostrość, aby rozróżnić struktury przestrzenne.

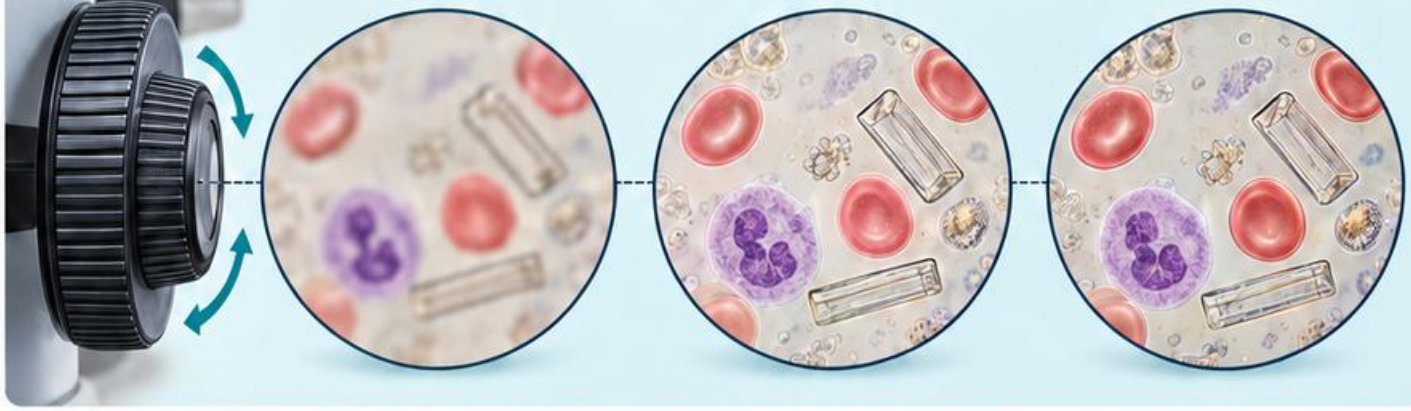

Zachowaj jednostki i sposób raportowania właściwe dla metody. Wyniki na pole widzenia nie są automatycznie wymienne z wynikami objętościowymi.



Pułapka: rozpoznawanie elementu po podobieństwie do jednego rysunku. Użyj zestawu cech i korelacji z pozostałymi badaniami.

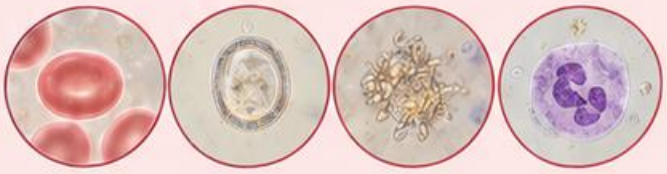

Schemat dydaktyczny • Źródła: [16], [17]

Pobranie moczu: kontroluj warunki

Sposób pobrania powinien odpowiadać celowi badania. Materiał do rutynowej analizy, posiewu i oznaczeń ilościowych może wymagać różnych zasad.

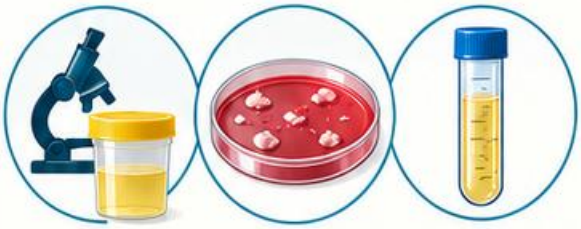



Dla próbki jednorazowej znaczenie mają pora i przygotowanie.



Dla zbiórki dobowej konieczne są kompletność oraz prawidłowy czas zbierania.

Opóźnienie może sprzyjać namnażaniu bakterii, zmianie pH i rozpadowi komórek. Przechowywanie może również wpływać na wytrącanie kryształów.

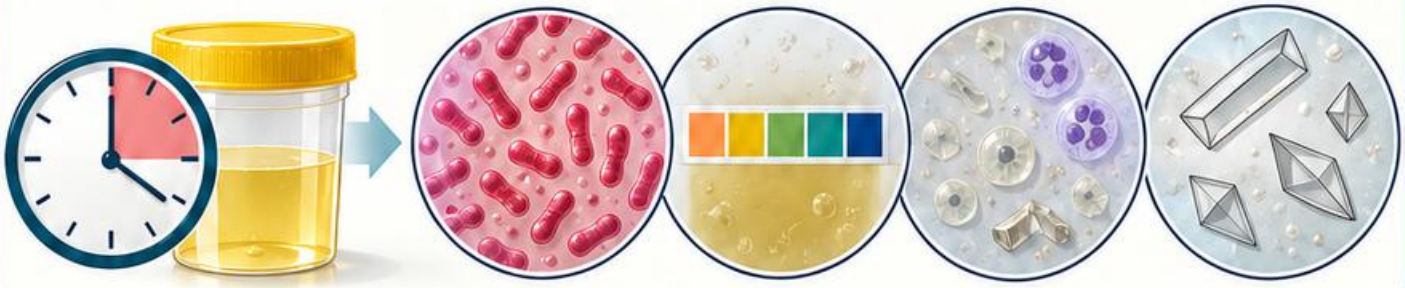

Zapisuj rodzaj materiału i warunki istotne dla interpretacji. Nie ukrywaj znanego problemu przedanalitycznego.





Pułapka: porównywanie próbek pobranych w istotnie różnych warunkach jako bezpośredniej zmiany stanu pacjenta.



Schemat dydaktyczny • Źródła: [16]

Barwa i przejrzystość

Barwa moczu zależy między innymi od stężenia, barwników, leków i domieszek. Nie wskazuje samodzielnie konkretnej przyczyny.

Czerwone zabarwienie może wiązać się z erytrocytami, hemoglobiną, mioglobiną lub innymi substancjami; porównaj pasek i osad.

Zmętnienie może wynikać z komórek, bakterii, kryształów albo wytrąconych składników. Nie jest synonimem zakażenia.

Oceń próbkę przed i po przygotowaniu zgodnie z procedurą. Opis fizyczny powinien być spójny z dalszym wynikami.

Pułapka: rozpoznanie krwiomoczu wyłącznie z koloru. Potrzebne jest wykazanie erytrocytów i ocena kontekstu.



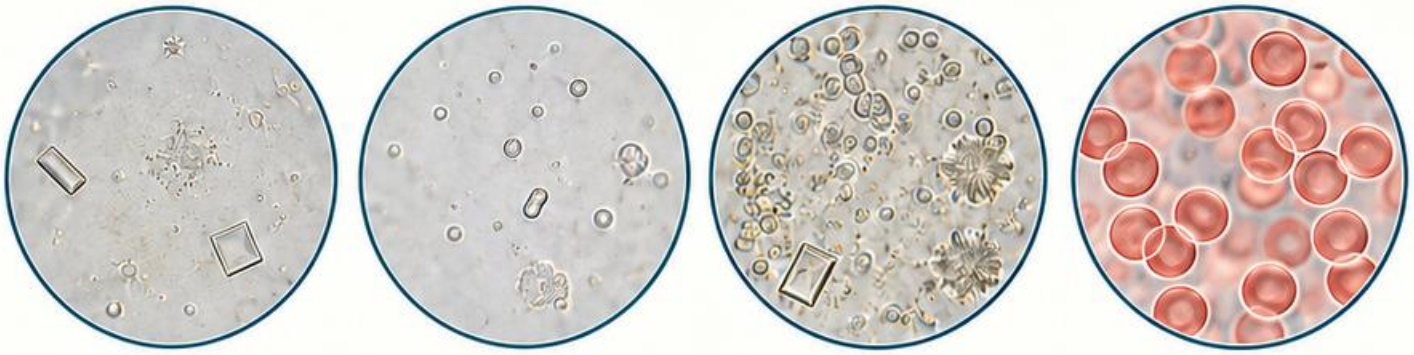

Schemat dydaktyczny • Źródła: [16], [17]

Ciężar właściwy i pH

Ciężar właściwy odzwierciedla właściwości rozpuszczonych substancji i dostarcza informacji o zagęszczeniu próbki. Nie jest identyczny z osmolalnością.



Wynik zależy od metody i składu moczu; duże cząsteczki mogą wpływać na techniki inaczej niż na pomiar osmolalności.



pH pomaga interpretować kryształy i warunki próbki. Może zmieniać się podczas przechowywania lub namnażania bakterii.

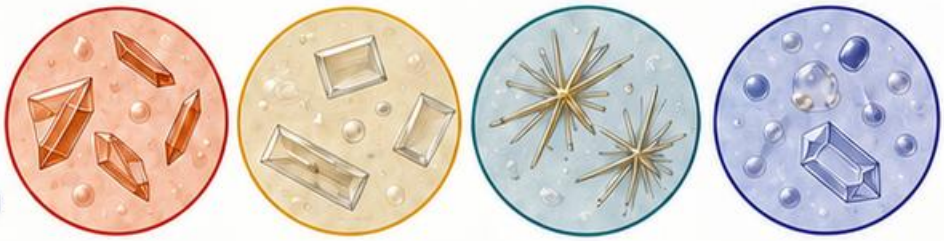

Roxieńczony lub zasadowy mocz może sprzyjać rozpadowi niektórych elementów komórkowych, powodując rozbieżność z paskiem.

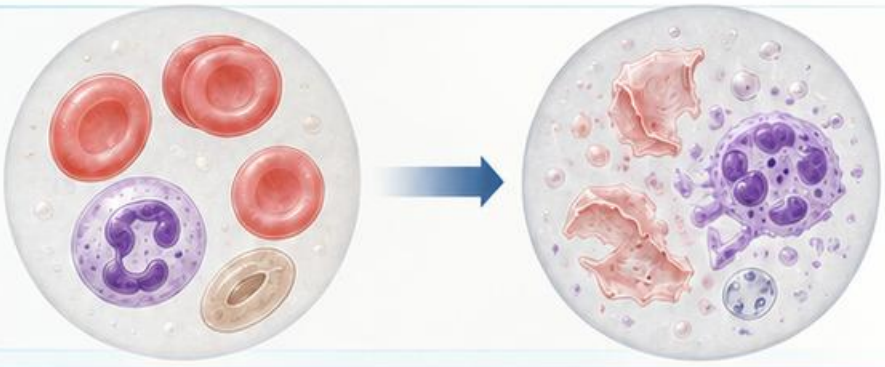

Pułapka: przypisanie pojedynczego pH jednej chorobie. Zestaw je z czasem pobrania, przechowywaniem i pełnym obrazem.



Schemat dydaktyczny • Źródła: [16]

Białko w moczu: co wykrywa pasek?

Rutynowy pasek jest szczególnie czuły na albuminę i może słabiej wykrywać inne białka. Wynik ujemny nie wyklucza każdej proteinurii.



Stężenie moczu wpływa na wynik półilościowy. Oznaczenia odniesione do kreatyniny odpowiadają na bardziej określone pytania.

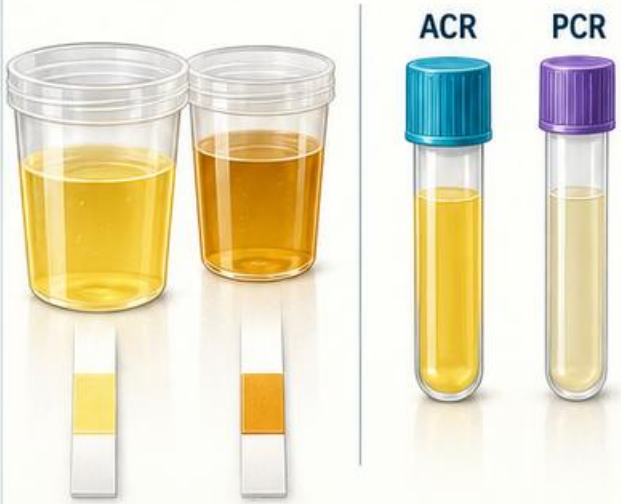

Dodatni sygnał zestaw z krwinkomoczem, leukocyturią, ACR lub innymi badaniami zgodnie ze wskazaniami.

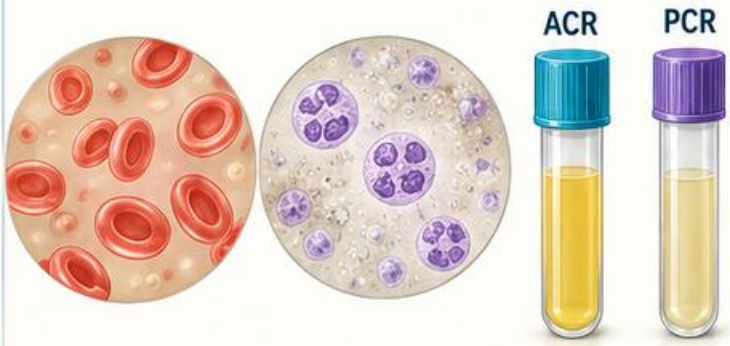

Zanieczyszczenie, warunki chemiczne próbki i ograniczenia testu mogą wpływać na interpretację. Sprawdź instrukcję konkretnego paska.



Pułapka: utożsamienie jednej dodatniej reakcji z przewlekłym uszkodzeniem nerek. Ważne są potwierdzenie, charakter białka i utrzymywanie się zmiany.



Schemat dydaktyczny • Źródła: [4], [16]

Glukoza i ketony

Glukozuria zależy od glikemii i nerkowego transportu glukozy. Nie jest prostym odpowiednikiem aktualnego stężenia glukozy we krwi.

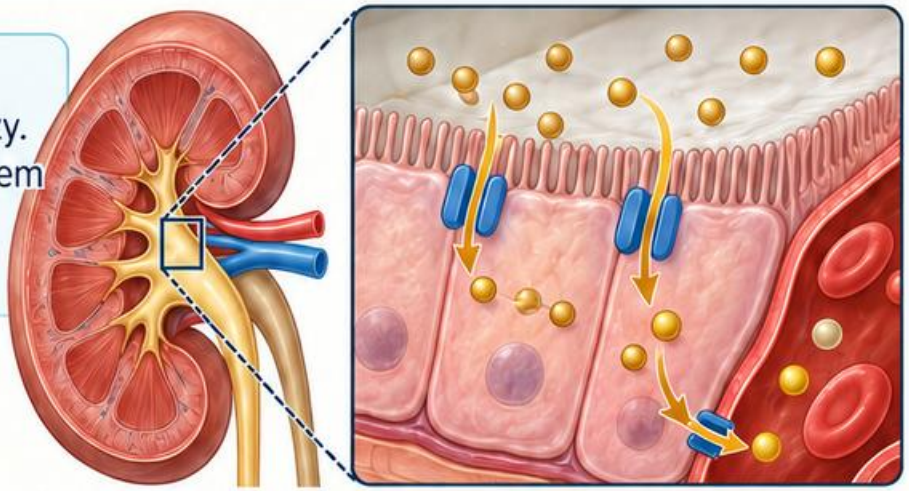

Leki zwiększające wydalanie glukozy mogą zmieniać znaczenie dodatniego wyniku. Uwzględnij informacje o leczeniu.

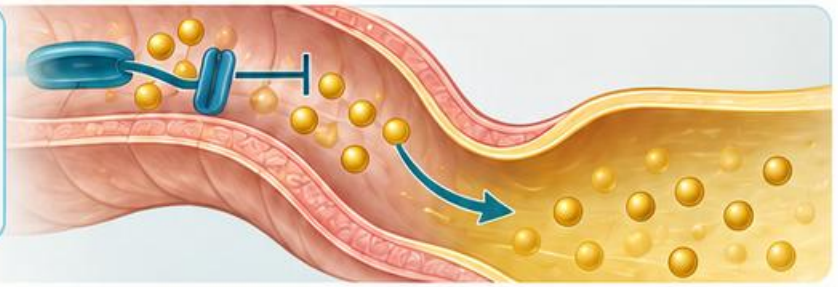

Paski ketonowe nie wykrywają wszystkich ciał ketonowych w jednakowym stopniu; typowo nie oceniają β-hydroksymaślanu tak jak odrębne oznaczenie.



Porównaj wynik z glikemią i gazometrią, jeśli pytanie dotyczy zaburzeń metabolicznych. Sam pasek nie opisuje pełnego stanu.



Pułapka: wykluczenie istotnej ketozy tylko na podstawie ujemnego ketonu w moczu bez uwzględnienia rodzaju metody.



Schemat dydaktyczny • Źródła: [6], [16]

Krew na pasku a erytrocyty

Reakcja paska na krew wykrywa aktywność związaną z hemem. Dodatni wynik może pochodzić od erytrocytów, wolnej hemoglobiny lub mioglobiny.

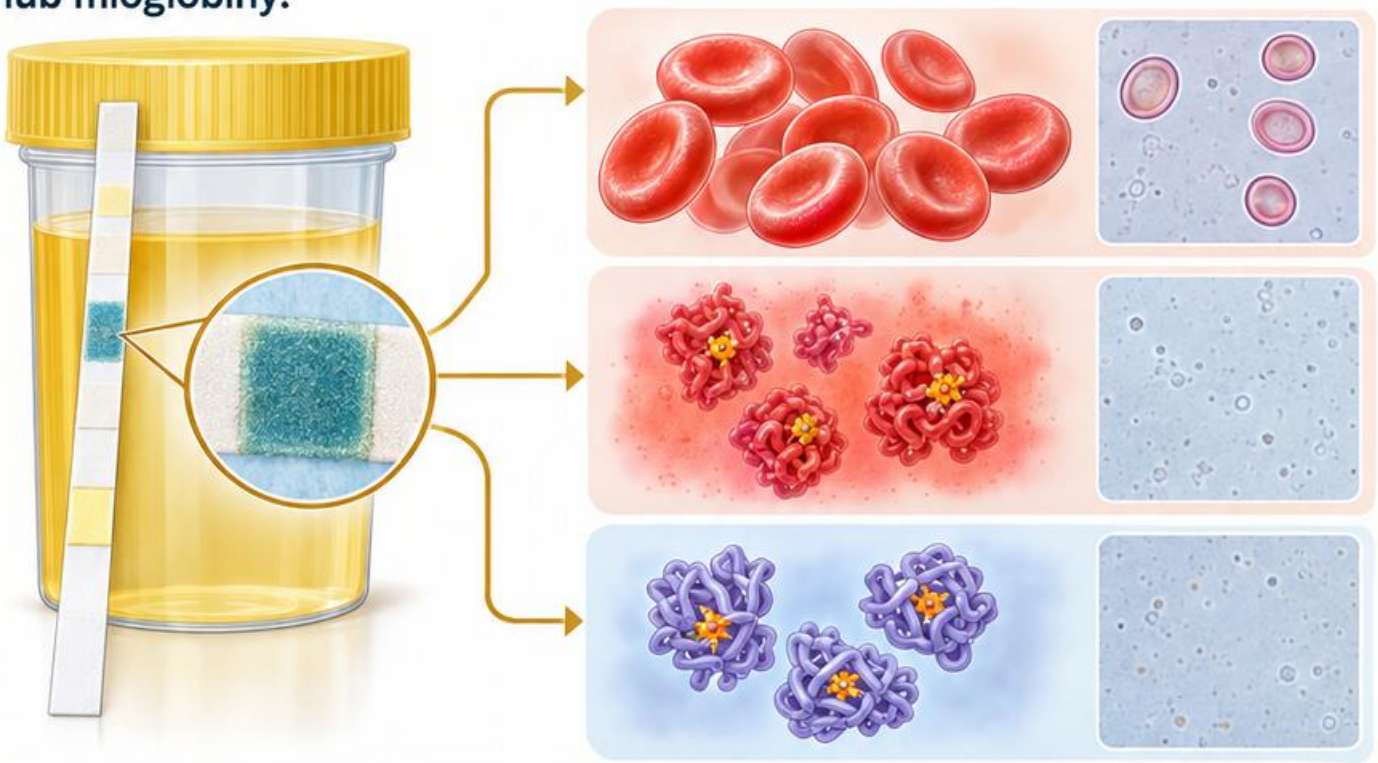

Jeśli pasek jest dodatni, a erytrocytów brak, rozważ ich rozpad w próbce oraz obecność barwników hemowych.

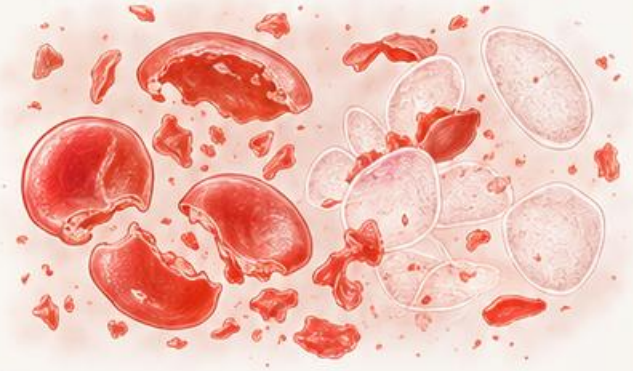

Rozcieńczenie, zasadowość i opóźnienie badania mogą sprzyjać lizie komórek. Porównaj warunki próbki i osad.



Dodatnia reakcja nie rozstrzyga lokalizacji krwawienia ani mechanizmu. Mikroskopia i kontekst dostarczają kolejnych danych.



Pułapka: raportowanie krwinkomoczu z samego paska. Oddziel wynik reakcji chemicznej od liczby rzeczywiście widocznych erytrocytów.



Schemat dydaktyczny • Źródła: [16], [17]

Azotyny i esteraza leukocytowa

Azotyny mogą powstawać dzięki metabolizmowi części bakterii. Ujemny wynik nie wyklucza zakażenia ani bakteriurii.



Znaczenie mają czas przebywania moczu w pęcherzu, dostępność substratu, drobnoustrój i warunki przechowywania.

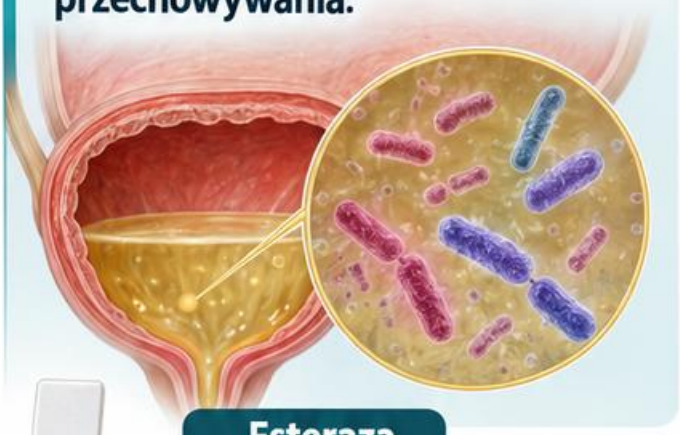



Esteraza leukocytowa wskazuje na składniki granulocytów, ale nie jest swoistym testem etiologii zakażenia.

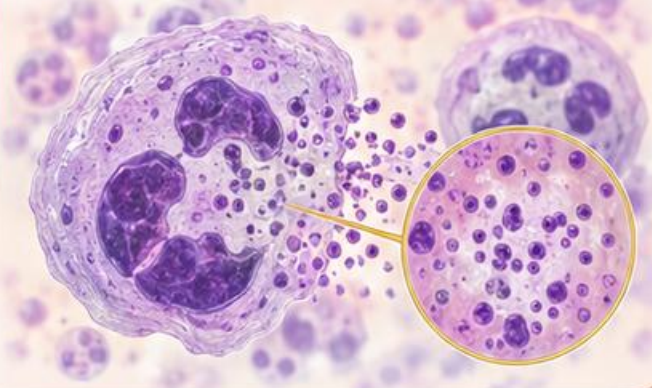

Porównaj oba pola z liczbą leukocytów, obecnością bakterii, sposobem pobrania i objawami. Każda część ma własne ograniczenia.



Pułapka: uznanie każdej leukocyturii za bakteryjne zakażenie.
Zapalenie może mieć inne przyczyny, a próbka może być zanieczyszczona.

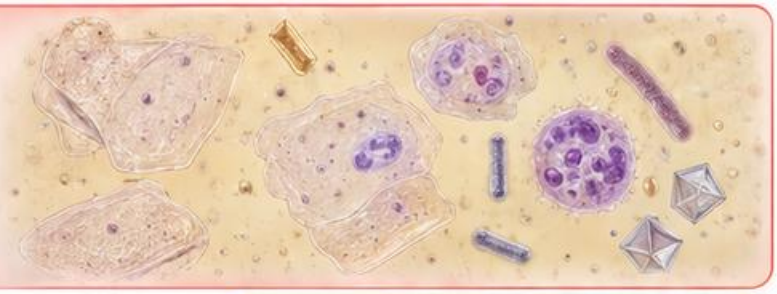

Schemat dydaktyczny • Źródła: [16], [10]

Erytrocyty w osadzie

Erytrocyty mogą wyglądać jak małe krążki o zmiennym przejaśnieniu. Ich wygląd zależy od osmolalności, pH i czasu do analizy.

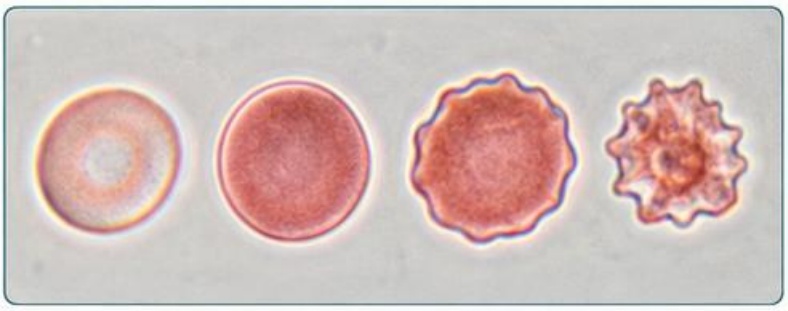

Komórki wyługowane są blade, a obkurczone mogą mieć nierówny obrys. Te zmiany nie zawsze odzwierciedlają proces chorobowy.



Dysmorficzne erytrocyty i akantocyty mogą wspierać ocenę pochodzenia kłębuszkowego przy właściwej technice oraz kryteriach.

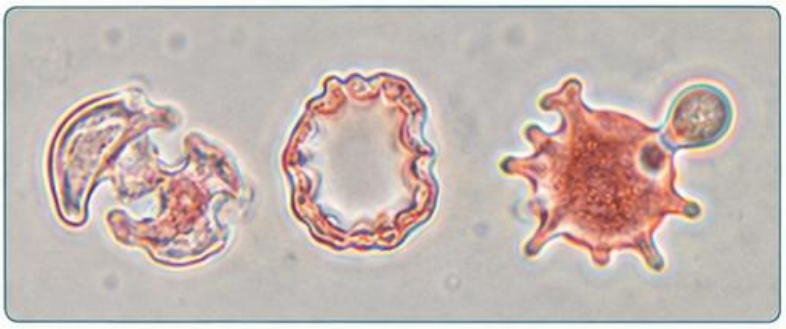

Nie myl drożdżaków, kropli tłuszczu i kryształów z erytrocytami. Sprawdź pączkowanie, refrakcję i zachowanie przy zmianie ostrości.

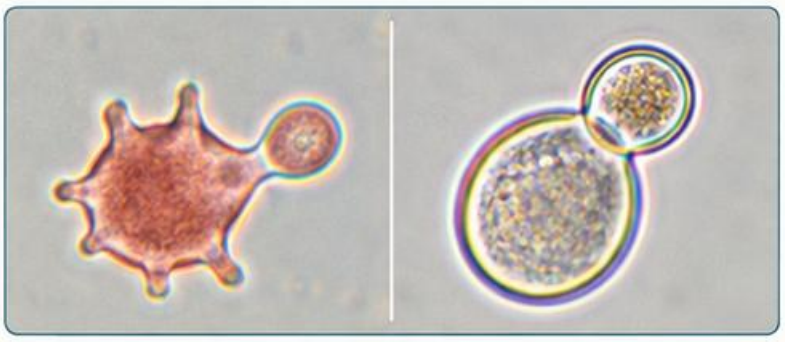

Pułapka: rozstrzyganie źródła krwawienia na podstawie pojedynczej zdeformowanej komórki. Oceniaj populację i pełny panel nerkowo-moczowy.

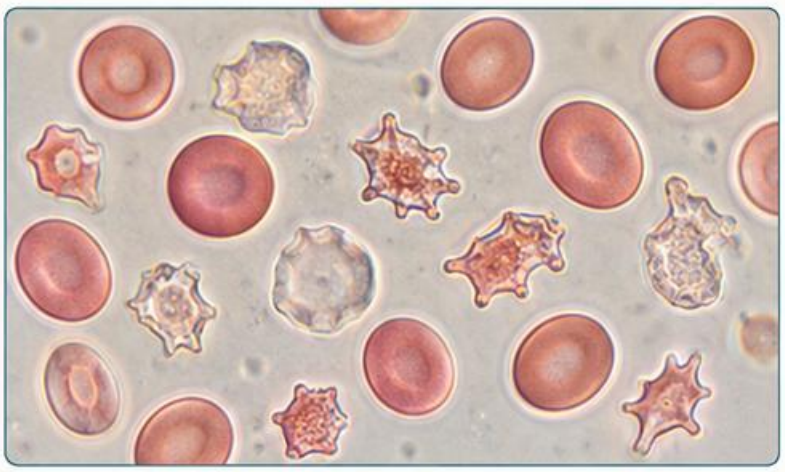

Schemat dydaktyczny • Źródła: [16], [17]

Leukocyty w osadzie

Leukocyty są zwykle większe od erytrocytów i wykazują ziarnistość oraz strukturę jądra, choć wygląd zależy od warunków.

W moczu rozcieńczonym komórki mogą pęcznieć i rozpadać się. Zmiana ostrości pomaga odróżniać je od komórek nabłonkowych.

Leukocyturia wspiera obecność procesu zapalnego, ale nie określa sama jego przyczyny ani lokalizacji.

Porównaj esterazę, bakterie, posiew oraz informacje kliniczne. Ujemna hodowla przy leukocyturii wymaga szerszego kontekstu.

Pułapka: utożsamienie wszystkich ziarnistych okrągłych elementów z leukocytami. Sprawdź wielkość, jądro i ewentualną macierz wałeczka.

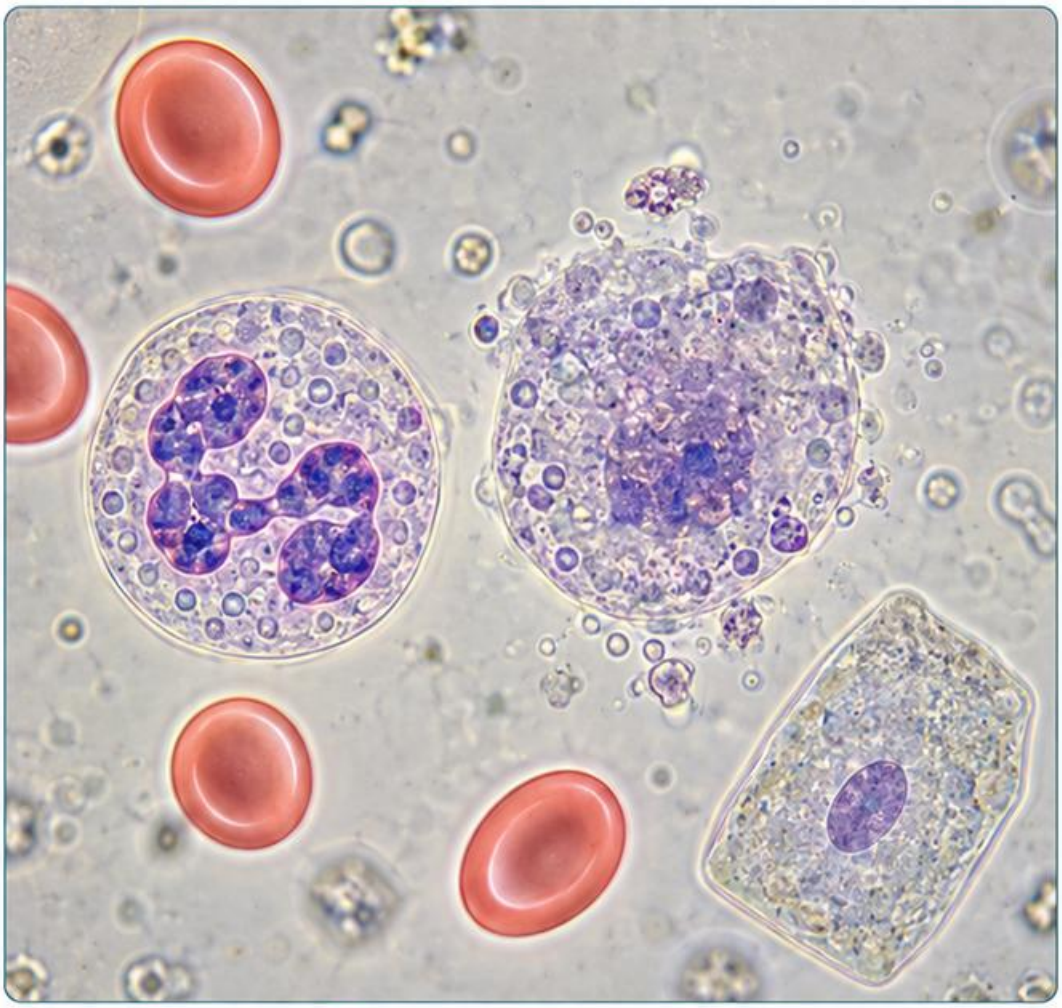

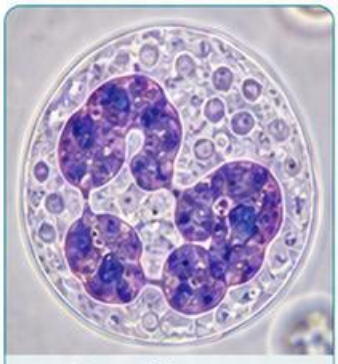

Neutrofil w moczu z segmentowanym jądrem

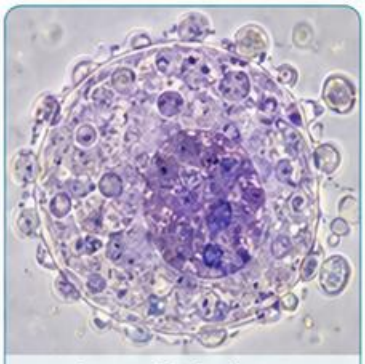

Spęczniały leukocyt w moczu rozcieńczonym



Mała komórka nabłonkowa nerkowa

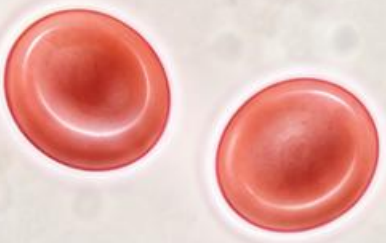

Erytrocyty

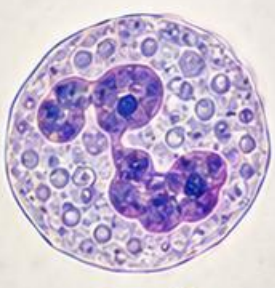

Neurofil

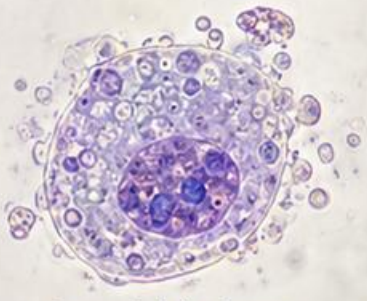

Spęczniały leukocyt

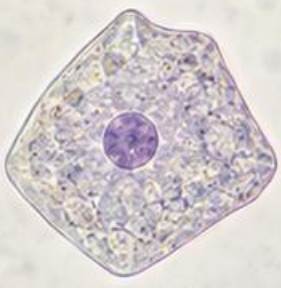

Komórka nabłonkowa

Schemat dydaktyczny • Źródła: [16], [17]

Nabłonki: rozmiar, jądro, pochodzenie

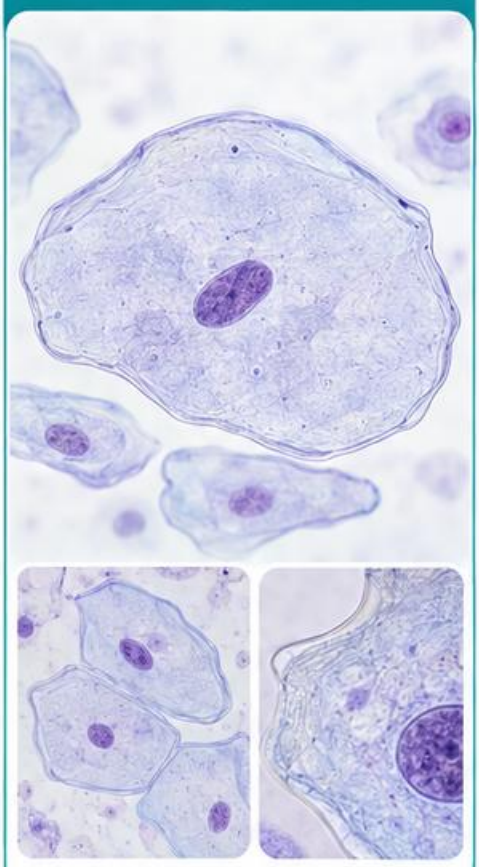

Komórki płaskie są duże i spłaszczone, z relatywnie małym jądrem. Mogą wskazywać na domieszkę z dolnych dróg lub okolicy pobrania.

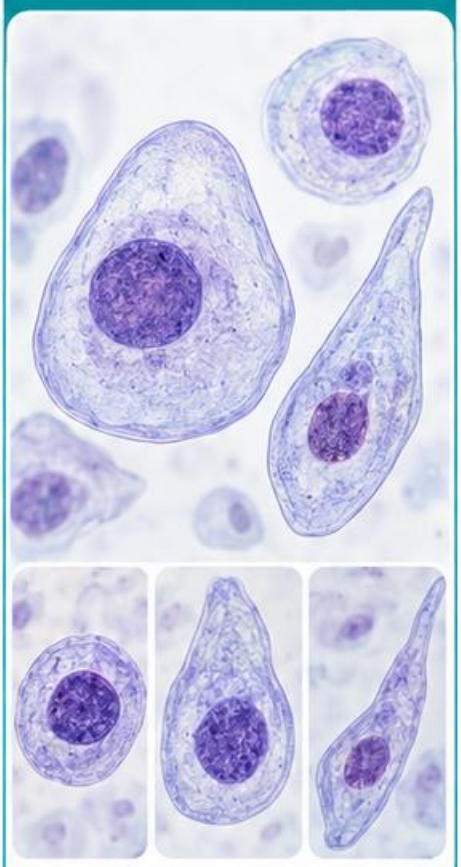

Komórki urotelialne mają bardziej zmienny kształt: okrągły, gruszkowaty lub ogoniasty. Oceniaj je w kontekście materiału.

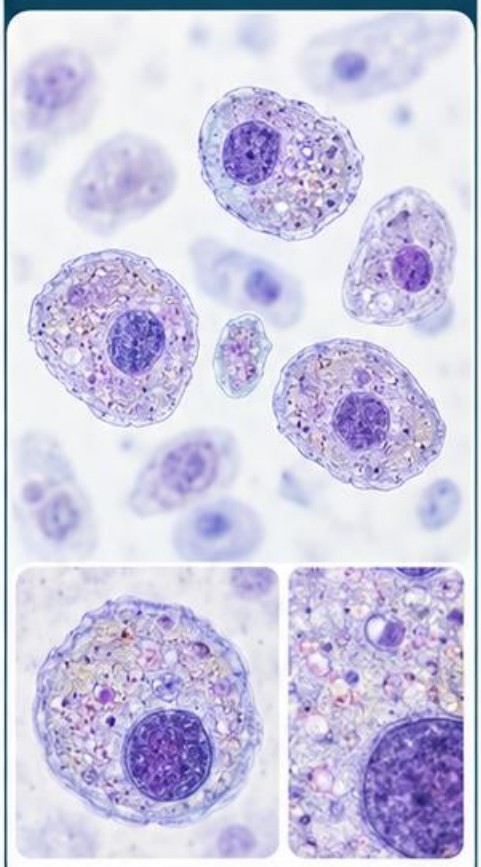

Komórki nabłonka cewek są mniejsze i mogą być ziarniste; odróżnienie od leukocytów bywa trudne bez odpowiedniej techniki.

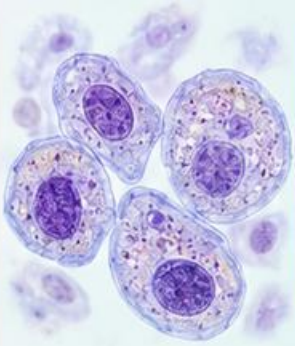

Liczne komórki cewkowe wraz z innymi zmianami mogą wspierać ocenę uszkodzenia cewek, ale wymagają potwierdzenia.

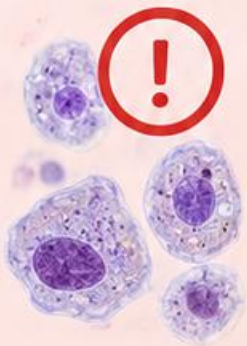

Pułapka: nazywanie każdego małego nabłonka komórką nerkową. Zastosuj cechy jądra, cytoplazmy i lokalne kryteria identyfikacji.

Schemat dydaktyczny • Źródła: [16], [17]

Wałeczki szkliste

Wałeczek ma kształt odlewu kanalika i macierz białkową. Wałeczki szkliste są zwykle blade, gładkie i słabo załamują światło.





Szukaj ich przy odpowiednio zmniejszonym oświetleniu lub technice zwiększającej kontrast. Zbyt silne światło może je ukrywać.





Niewielka liczba może występować także bez istotnej choroby nerek, na przykład w zagęszczonym moczu po wysiłku.

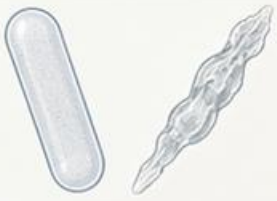

Odróżnij równoległe brzegi i zaokrąglone końce od nieregularnych pasm śluzu. Sama wydłużona forma nie wystarcza.



Pułapka: uznanie wszystkich wałeczków za równoważne. Skład i kontekst są ważniejsze niż samo stwierdzenie cylindrycznej struktury.

Schemat dydaktyczny • Źródła: [16], [17]

Wałeczki ziarniste i woskowe

Wałeczki ziarniste zawierają drobne lub grubsze ziarenka w macierzy. Mogą powstawać w związku z degeneracją materiału komórkowego.

Wałeczki woskowe są bardziej jednorodne, silniej załamują światło i mogą mieć tępe końce lub pęknięcia.



Wałeczek ziarnisty drobnoziarnisty



Wałeczek ziarnisty gruboziarnisty



Wałeczek woskowy z tępym końcem i pęknięciami

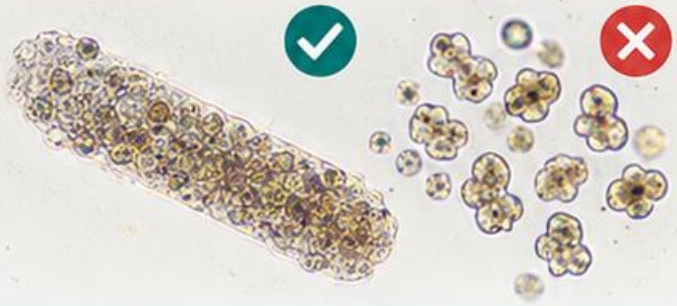

Porównaj macierz z przypadkowym skupiskiem ziaren: prawdziwy wałeczek zachowuje spójny cylindryczny obrys.

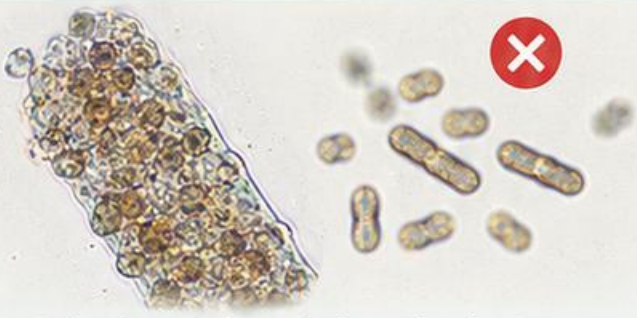

Pułapka: utożsamienie grubych ziaren z bakteriami. Struktura i rozmieszczenie zawartości muszą pasować do rozpoznawanego typu.

Oba typy wymagają oceny z czynnością nerek, białkomoczem i innymi elementami osadu. Nie wskazują samodzielnie jednej etiologii.

Schemat dydaktyczny • Źródła: [16], [17]

Wałeczki komórkowe

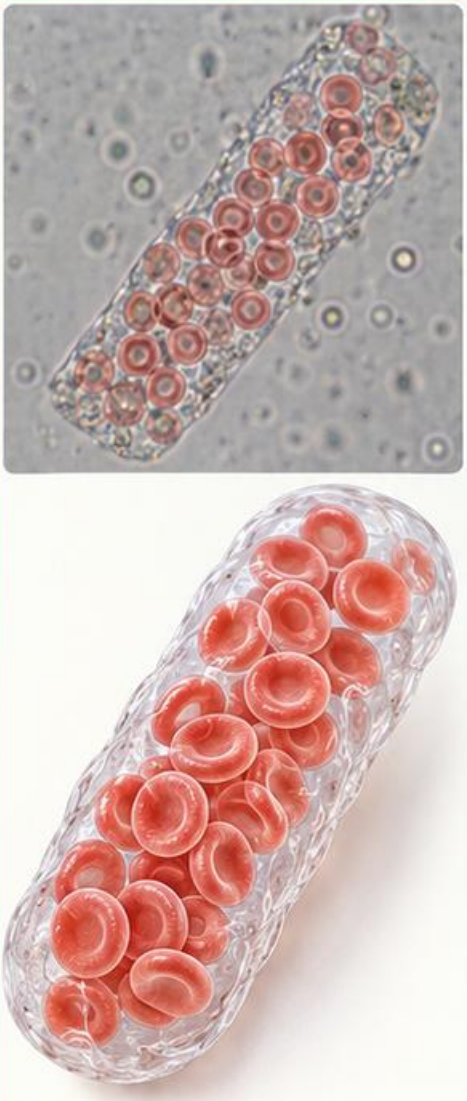

Wałeczki erytrocytarne zawierają krwinki czerwone w macierzy i silnie wspierają nerkowe, często kłębuszkowe pochodzenie krwawienia.



Wałeczki leukocytarne wskazują na proces zapalny w nerce; sam ich obraz nie rozróżnia wszystkich przyczyn.

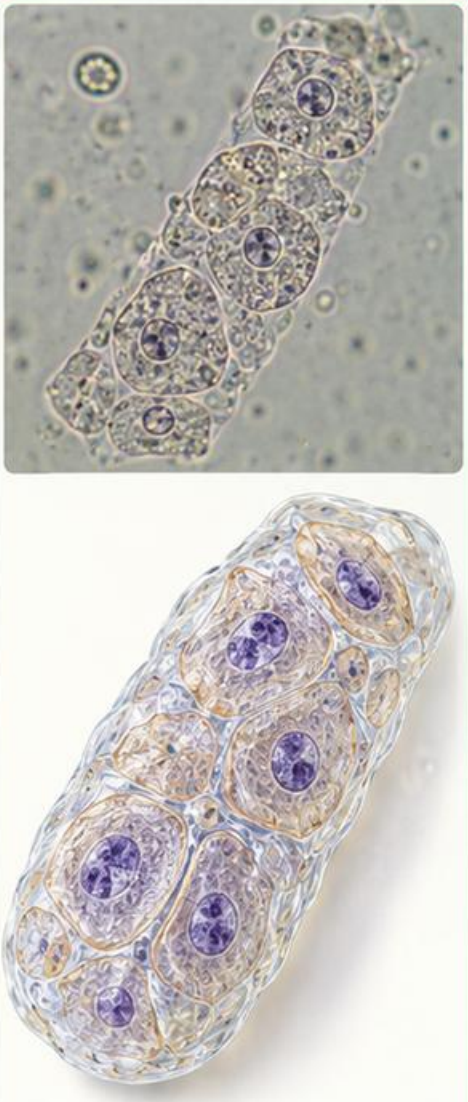

Wałeczki nabłonkowe zawierają komórki cewek i mogą wspierać ocenę uszkodzenia cewek. Degeneracja utrudnia rozpoznanie komórek.

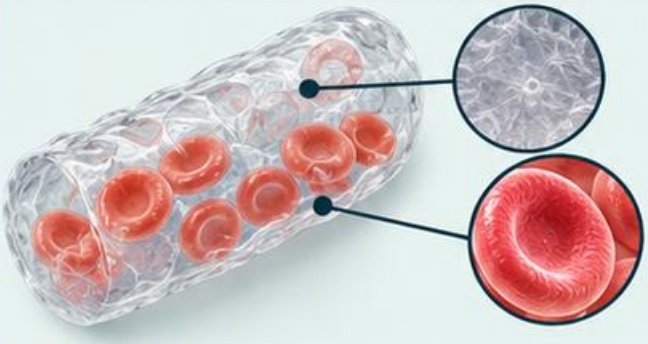

Zidentyfikuj zarówno macierz, jak i zawartość. Luźny skupiony materiał bez obrysu wałeczka nie jest tym samym.

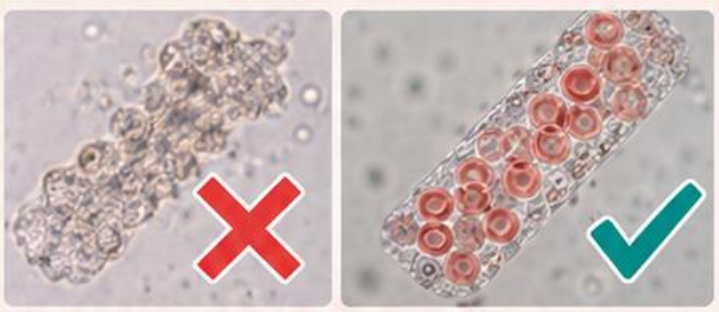

Pułapka: zgłoszenie wałeczka komórkowego na podstawie pojedynczej nieostrej struktury. Potwierdź w kolejnych płaszczyznach ostrości i odpowiednich polach.

Schemat dydaktyczny • Źródła: [16], [17]

Wałeczki: atlas dziesięciu obrazów

Porównuj: szkliste, ziarniste, woskowe, erytrocytarne i leukocytarne. Każdy typ rozpoznawaj przez połączenie obrysu z zawartością.

Do zestawienia należą również nabłonkowe, tłuszczowe, barwnikowe, mieszane i szerokie. „Szeroki" opisuje wymiar, nie odrębny skład.

Wałeczki tłuszczowe zawierają krople lipidowe; polaryzacja może ujawnić charakterystyczne obrazy, zależnie od składnika.

Wałeczki barwnikowe wymagają korelacji z hemoglobiną, mioglobiną lub innymi barwnikami. Sam kolor nie rozstrzyga ich pochodzenia.

Pułapka: traktowanie atlasu jako skali ciężkości. Istotność zależy od typu, liczby, jakości rozpoznania i pełnego kontekstu nerkowego.

Schemat dydaktyczny • Źródła: [16], [17]

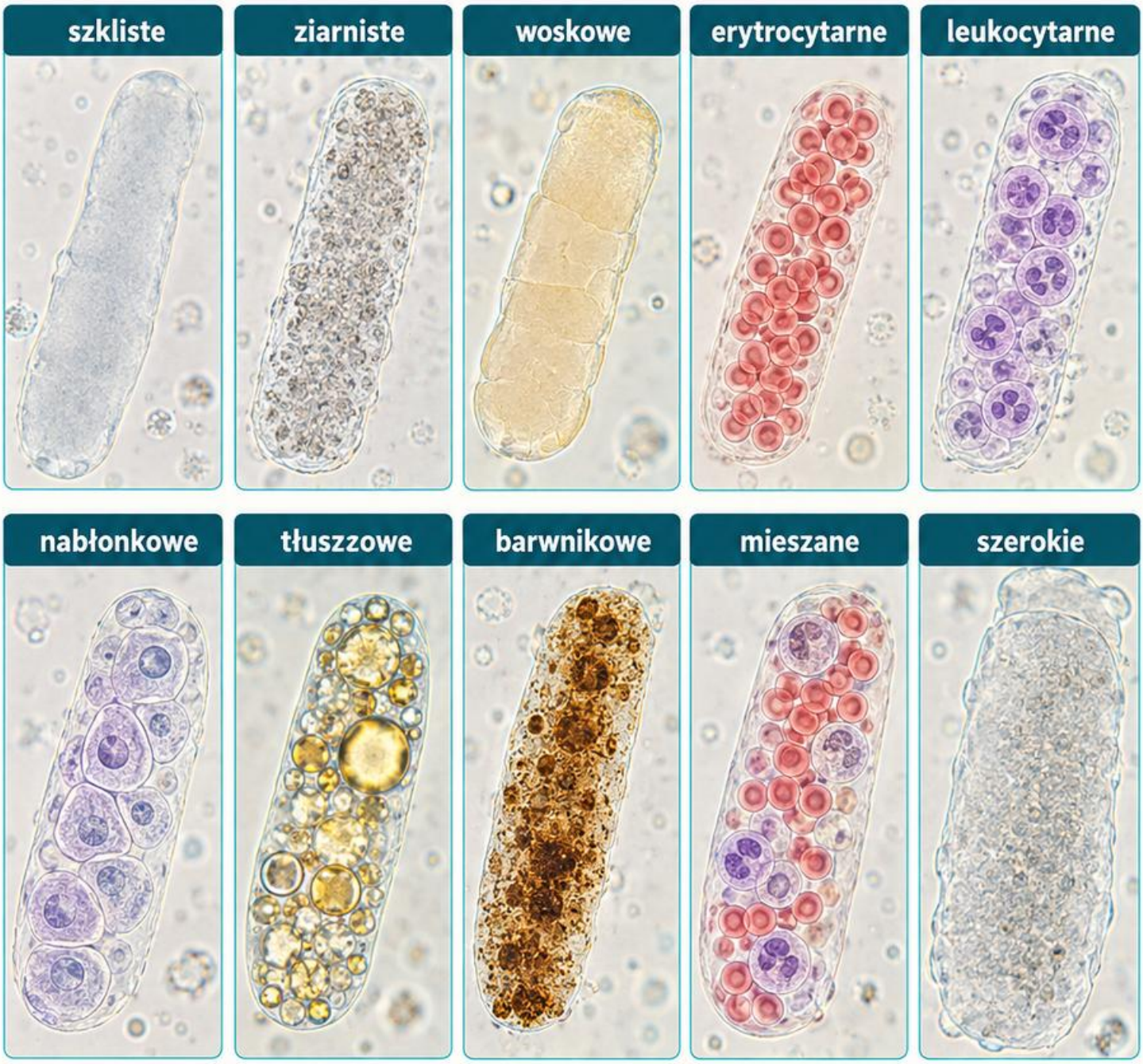

Kryształy: mocz kwaśny

Kwas moczowy może tworzyć różnorodne żółtawe romby, rozetki i inne formy. Sam kształt wymaga porównania z pH i refrakcją.

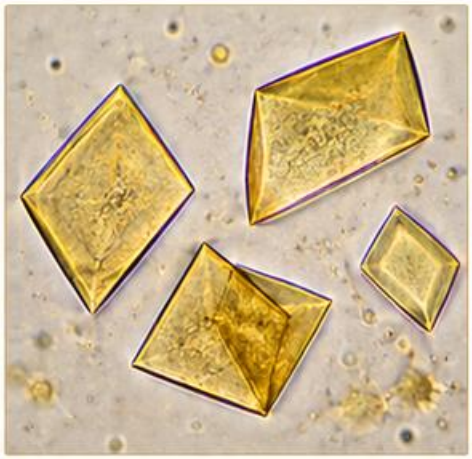

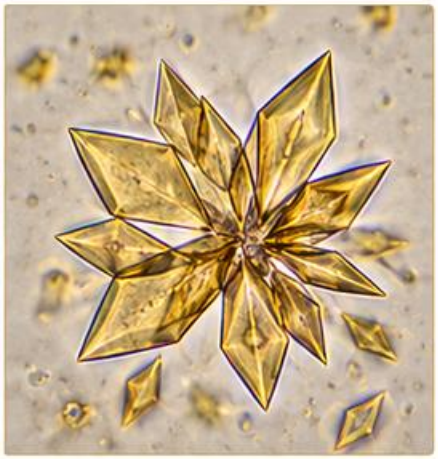

Szczawian wapnia dwuwodny często przypomina kopertę; jednowodny może mieć formy owalne lub wydłużone. Nie występuje wyłącznie w kwaśnym moczu.





Kryształy cystyny są typowo bezbarwnymi płytkami sześciokątnymi. Podejrzany obraz wymaga odpowiedniego potwierdzenia.

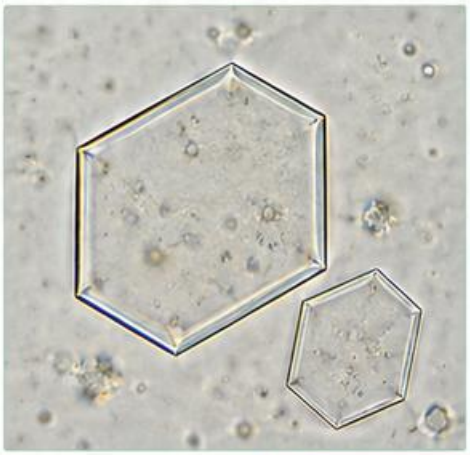





Chłodzenie i przechowywanie mogą nasilać wytrącanie. Kryształy obecne w probówce nie zawsze odzwierciedlają sytuację w organizmie.

Pułapka: rozpoznanie zaburzenia metabolicznego z jednego kryształu bez oceny próbki i dalszych badań.

Schemat dydaktyczny • Źródła: [16]

Kryształy: mocz zasadowy

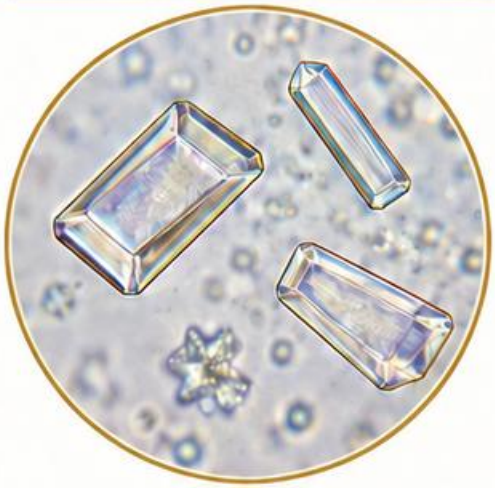



Fosforany amonowo-magnezowe mogą przyjmować kształt przypominający wieko trumny. Ich interpretacja wymaga pH oraz kontekstu bakteriologicznego.

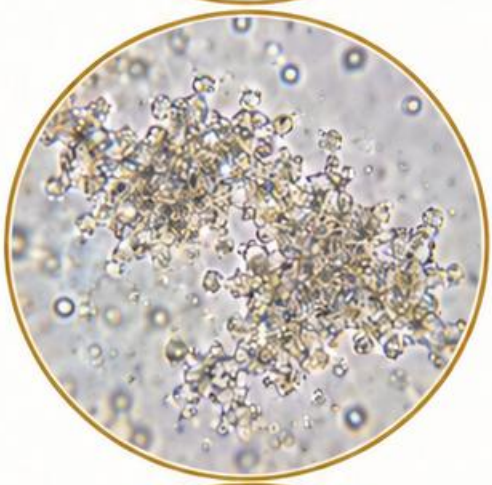

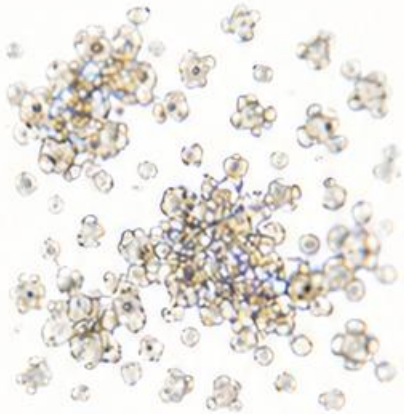

Bezpostaciowe fosforany tworzą drobny osad bez wyraźnych regularnych kształtów. Mogą odpowiadać za zmętnienie próbki.

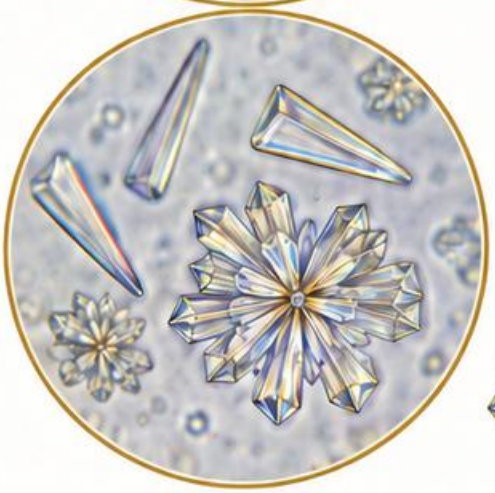



Fosforany wapnia mają różne formy, w tym kliny i rozetki. Sam rysunek nie zastępuje pełnego zestawu cech.

Niektóre rzadkie lub polekowe kryształy wymagają metod potwierdzających. Nie dopasowuj ich na siłę do najbliższego typowego przykładu.

Pułapka: utożsamienie wszystkich kryształów z kamicą. .Znaczenie zależy od rodzaju, obfitości, warunków probki i wskazania klinicznego.

Schemat dydaktyczny • Źródła: [16]

Drobnoustroje i artefakty osadu

Bakterie

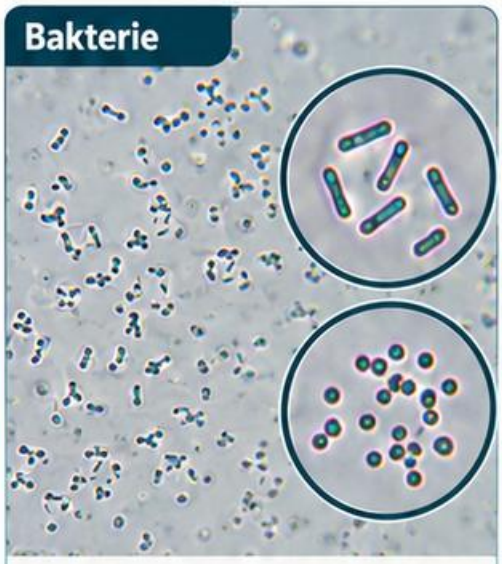

Bakterie mogą być widoczne jako drobne pałeczki lub ziarniaki, ale ich ilość i znaczenie zależą od jakości oraz czasu przechowywania próbki.

Drożdżaki



Drożdżaki rozpoznawaj po pączkowaniu i odpowiedniej wielkości. Mogą przypominać erytrocyty, zwłaszcza bez wyraźnej struktury pączka.

Śluz



Śluz, włókna, skrobia i krople tłuszczu mogą imitować elementy biologiczne. Zmieniaj ostrość i oceniaj refrakcję.

Włókna



Skrobia



Krople tłuszczu

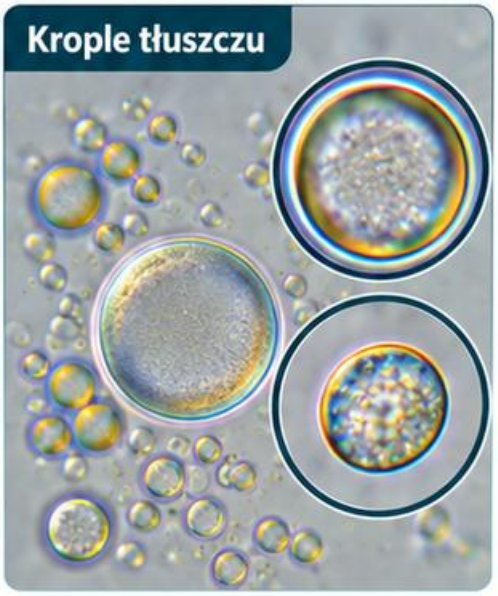

Ruch cząstek nie zawsze oznacza ruch własny organizmu; ruchy Browna mogą dotyczyć drobnego materiału.

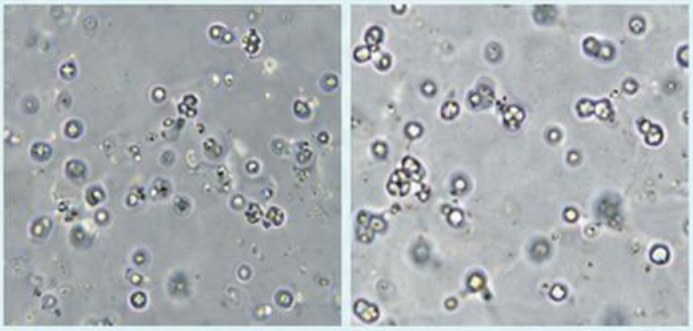

Pułapka: rozpoznanie zakażenia z samej obecności bakterii w osadzie. Koreluj z leukocytami, pobraniem i posiewem.

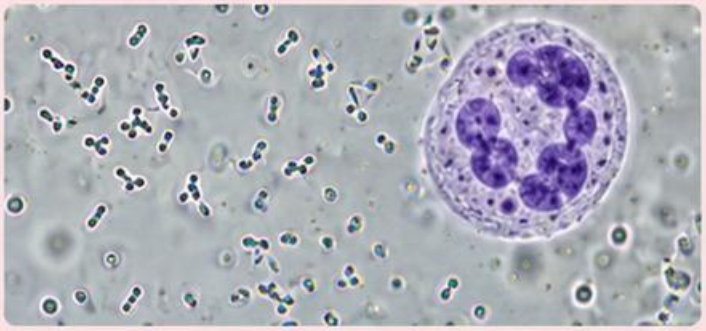

Schemat dydaktyczny • Źródła: [16], [17]

Płyn mózgowo-rdzeniowy

PMR wymaga sprawnego przekazania i analizy zgodnie z procedurą. Opóźnienie może pogarszać ocenę komórek i wiarygodność niektórych oznaczeń.



Łącz liczbę i typ komórek, białko, glukozę oraz badania mikrobiologiczne w odniesieniu do pytania klinicznego.

Glukozę interpretuj z odpowiednim wynikiem krwi. Samo niskie lub wysokie stężenie nie określa etiologii.

Domieszka krwi przy pobraniu może utrudniać ocenę komórkową i biochemiczną. Nie stosuj bezrefleksyjnie uniwersalnej „korekcji".

Pułapka: traktowanie braku typowego wzorca jako wykluczenia poważnego procesu. Wyniki pilne komunikuj według obowiązujących zasad.

Liczba i typ komórek

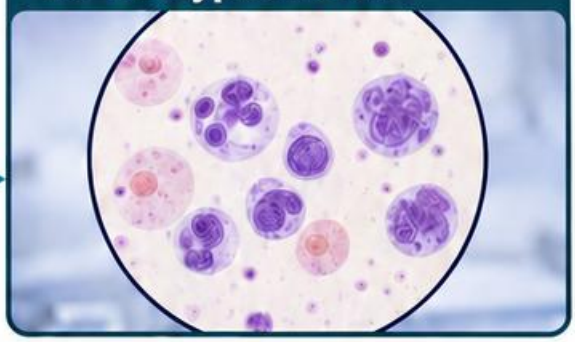

Białko i glukoza



Badania mikrobiologiczne



Glukoza we krwi



Schemat dydaktyczny • Źródła: [3], [7]

Płyny z jam ciała

Interpretacja zależy od miejsca pobrania: płyn opłucnowy, otrzewnowy i stawowy wymagają odmiennych pytań oraz kryteriów.

Płyn opłucnowy

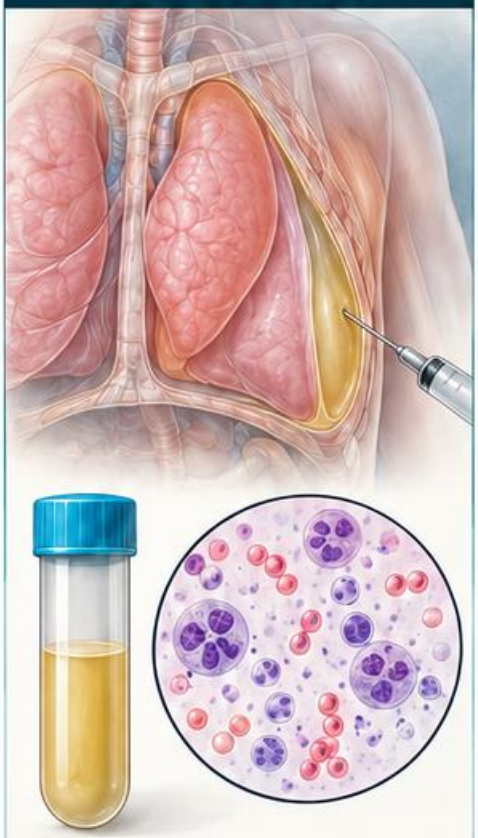

Płyn otrzewnowy

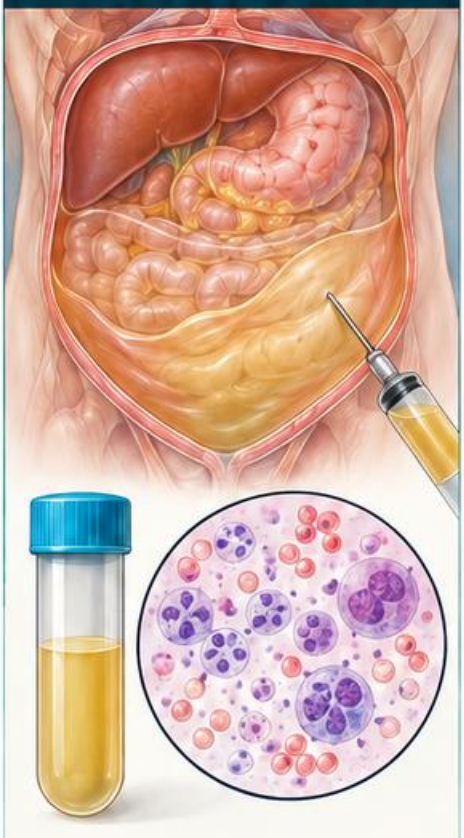

Płyn stawowy

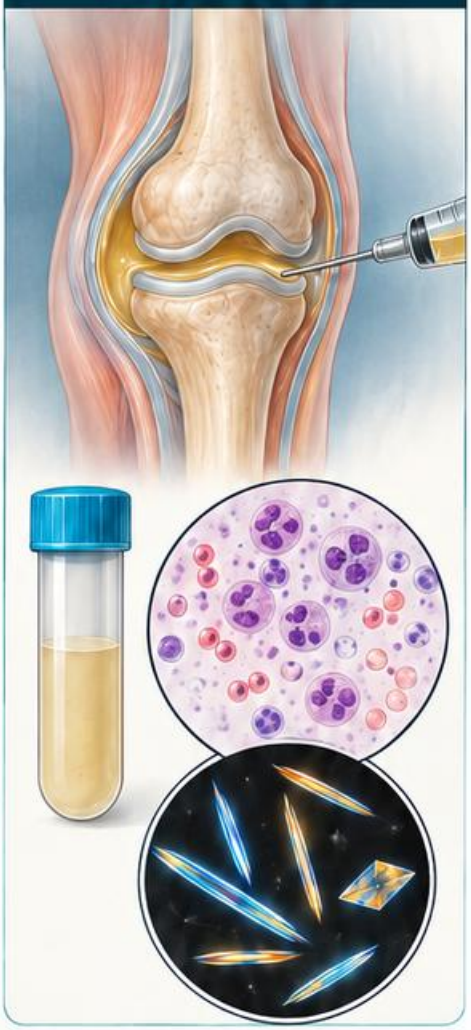



Oceniaj wygląd, liczbę i typ komórek, biochemię oraz mikrobiologię zgodnie ze wskazaniem. Potrzebne bywają równoległe próbki krwi.



W płynie stawowym kryształy ocenia się odpowiednią techniką, często z polaryzacją. Sama obecność kryształów nie wyklucza zakażenia.

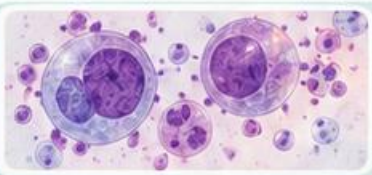

Komórki atypowe wymagają właściwej oceny cytologicznej; rutynowa analiza komórkowa nie zastępuje pełnej diagnostyki.



Pułapka: stosowanie zakresów dla krwi lub moczu do innych płynów. Materiał i metoda muszą być jasno określone.

Schemat dydaktyczny • Źródła: [3], [7]

Pasek i osad: sprawdź rozbieżność

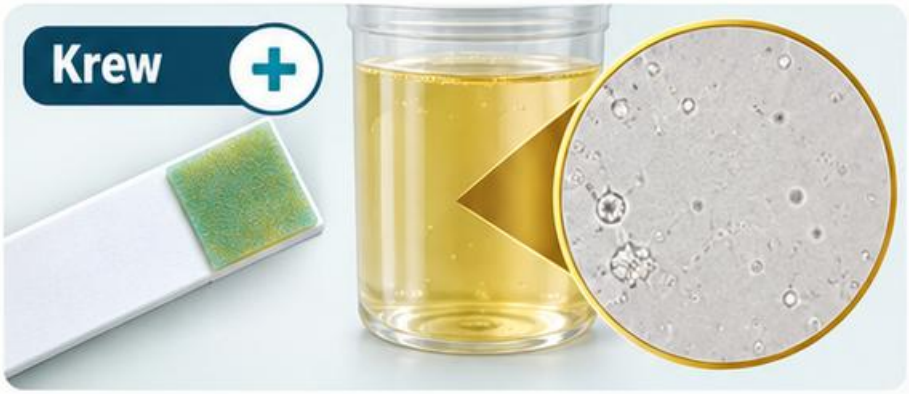

Krew dodatnia i brak erytrocytów: rozważ lizę komórek lub barwniki hemowe. Sprawdź pH, zagęszczenie i czas do analizy.



Esteraza dodatnia i mało leukocytów: możliwy jest rozpad komórek lub wpływ warunków próbki i metody.



Bakterie bez azotynów: wynik ujemny nie wyklucza drobnoustrojów. Znaczenie mają gatunek, czas w pęcherzu i warunki testu.



Białko na pasku i ubogi osad mogą współistnieć. Chemia i mikroskopia mierzą inne elementy.

Pułapka: korygowanie jednego wyniku, aby pasował do drugiego. Najpierw określ mechanizm rozbieżności i wybierz właściwą weryfikację.

Schemat dydaktyczny • **Źródła:** [16], [17]

Przypadek: kryształy po przechowywaniu



Przypadek fikcyjny: Ewa, 49 lat, bibliotekarka z Wrocławia. Mocz badano po dłuższym przechowywaniu w chłodzie; widoczne są liczne kryształy.

Świeża próbka moczu

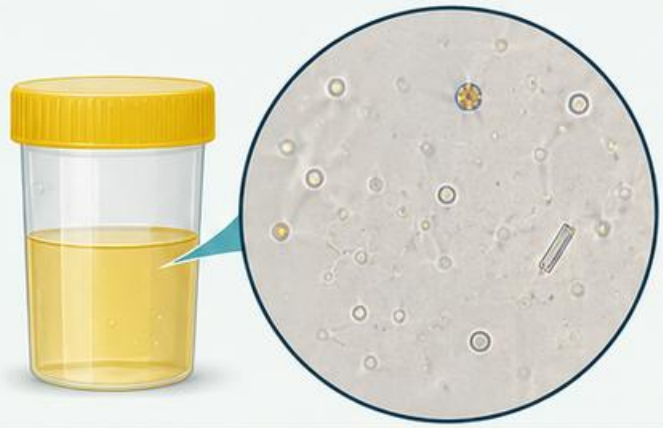

Ta sama próbka po przechowywaniu w chłodzie

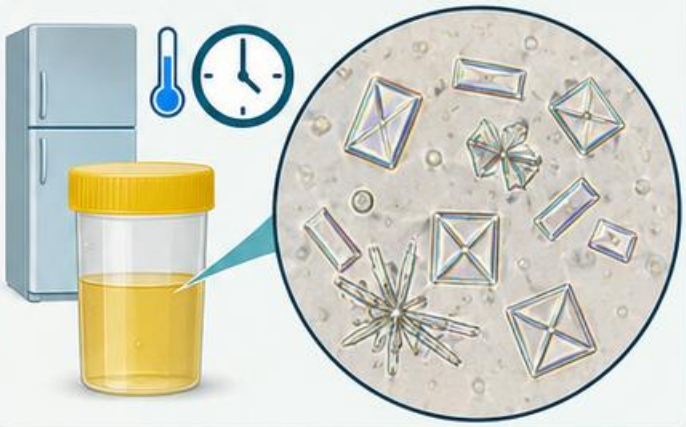

Pytanie: czy ich obecność sama dowodzi kamicy lub zaburzenia metabolicznego?

Nie. Temperatura i czas mogą sprzyjać wytrącaniu składników. Najpierw oceń typ kryształów, pH i warunki próbki.

Sprawdź, czy obraz odpowiada częstemu osadowi, czy nietypowej strukturze wymagającej potwierdzenia. Zastosuj postępowanie właściwe dla pracowni.

Wniosek powinien uwzględniać ograniczenie przedanalityczne. Nie nadawaj rozpoznania klinicznego wyłącznie na podstawie obfitości kryształów w przechowywanym materiale.

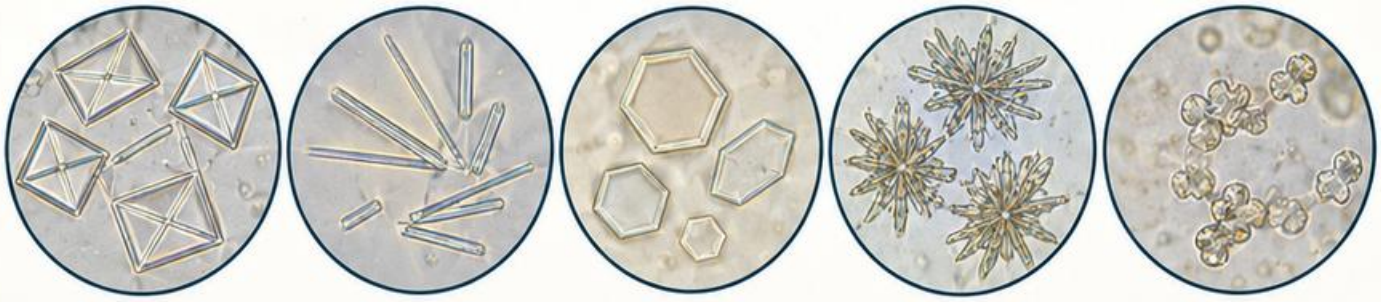

Schemat dydaktyczny • Źródła: [16]

Mocz: końcowa mapa zgodności

1 Jakość próbki jest pierwszym filtrem interpretacji. Zapisz sposób pobrania, czas i warunki, zanim porównasz wyniki.



2 Pasek opisuje reakcje chemiczne, a osad rzeczywiście obserwowane elementy. Zgodność wzmacnia wzorzec; rozbieżność wymaga wyjaśnienia.



3 Wałeczki lokalizują materiał w układzie cewek, lecz ich zawartość określa dalszy kierunek oceny. Kryształy wymagają kontekstu chemicznego.

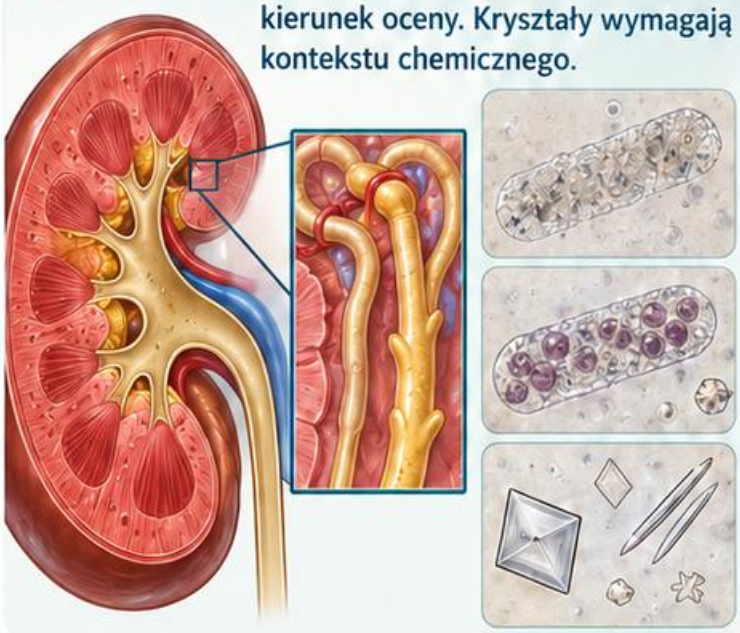

4 Połącz wynik z ACR, kreatyniną, eGFR lub posiewem, jeśli odpowiadają pytaniu. Nie każde badanie jest potrzebne w każdej sytuacji.



5 **Pułapka:** wyciągnięcie wniosku z jednego charakterystycznego elementu bez oceny całej próbki i wiarygodności rozpoznania.

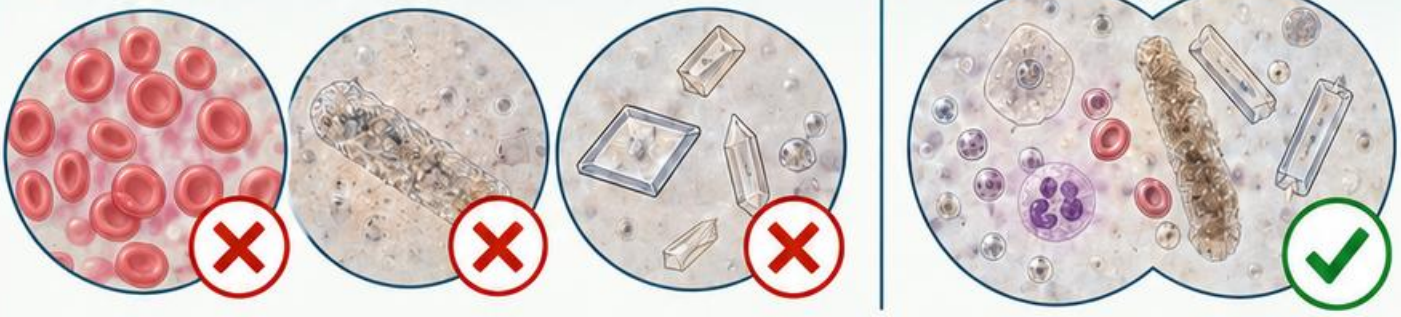

Schemat dydaktyczny • Źródła: [4], [16], [17]

Serologia transfuzjologiczna i zintegrowane wzorce laboratoryjne

Moduł 06

Tożsamość, zgodność i korelacja

ABO i Rh • Przeciwciała • Weryfikacja między dziedzinami



Najpierw właściwa osoba i próbka. Potem wiarygodny wynik.

Mapa serologii transfuzjologicznej

Bezpieczeństwo zaczyna się od jednoznacznej identyfikacji osoby i próbki. Poprawnie wykonany test niewłaściwej próbki pozostaje niebezpieczny.

Metoda, odczynniki i warunki reakcji wpływają na czułość. Dokumentacja jest częścią wyniku, a nie dodatkiem.

1 Oznaczenie grupy krwi

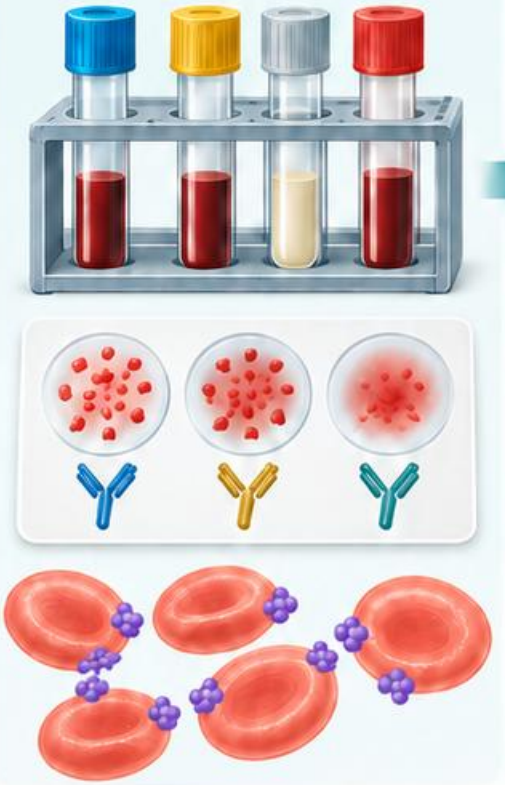

2 Badanie przeglądowe przeciwciał

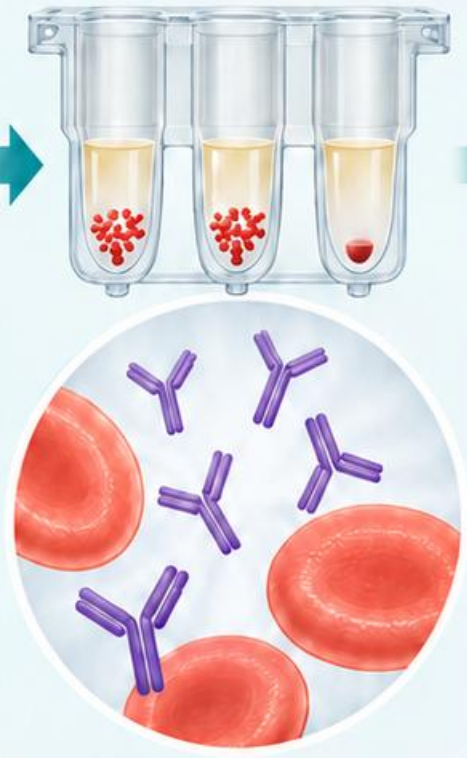

3 Próba zgodności

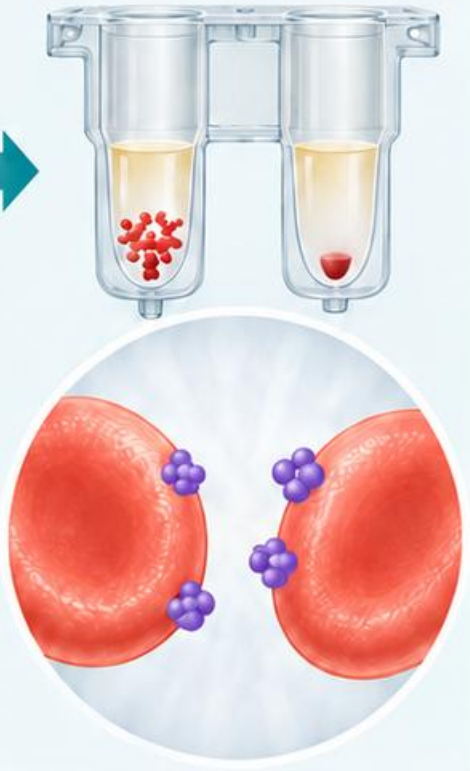

Wynik dodatni lub rozbieżny wymaga ustalenia mechanizmu według procedury, z uwzględnieniem historii transfuzji, ciąży i leczenia.



Pułapka: traktowanie samej zgodności AB0 jako pełnej zgodności serologicznej. Znaczenie mają również inne antygeny i przeciwciała.

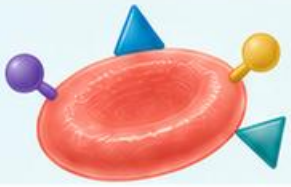

Oznaczenie grupy, badanie przeglądowe przeciwciał i próba zgodności odpowiadają na różne pytania. Nie zastępują się wzajemnie.



Schemat dydaktyczny • Źródła: [19], [22]

ABO: antygeny na erytrocytach

Grupa A ma antygen A, grupa B — antygen B, grupa AB — oba, a grupa 0 nie ma ani A, ani B.

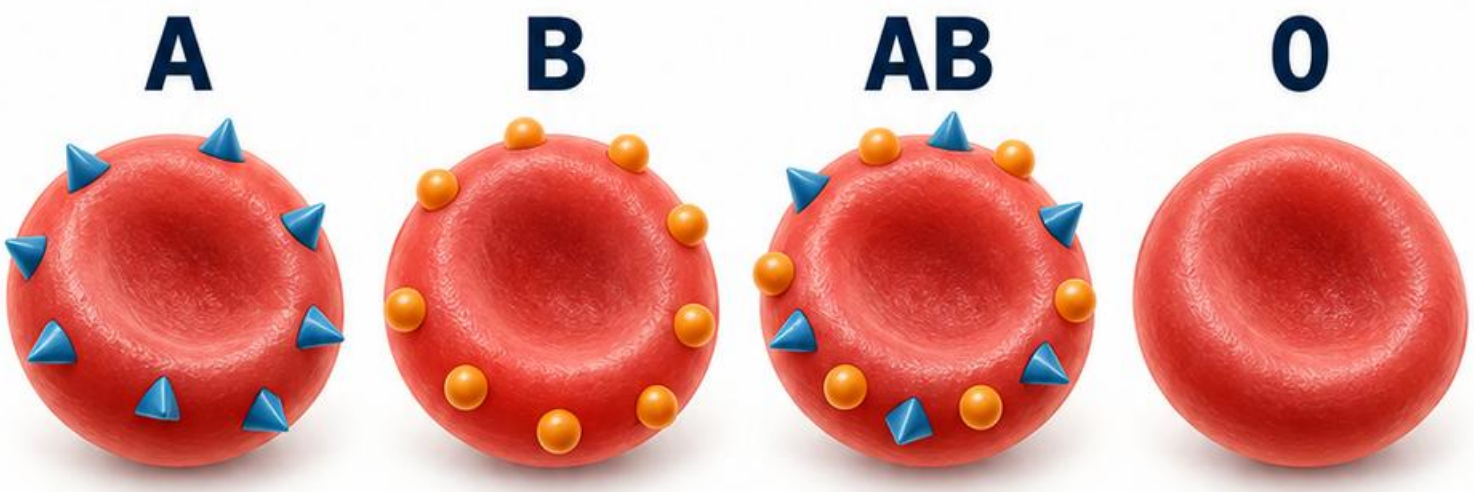

Antygeny są strukturami na powierzchni erytrocytów. Nie przedstawiaj ich jako przeciwciał krążących w osoczu.

Oznaczenie komórkowe wykorzystuje reakcję krwinek z właściwymi odczynnikami. Interpretacja wymaga ważnych kontroli i zgodnych odczytów.

Słaba, mieszana lub nietypowa reakcja może wymagać pogłębionej oceny. Nie dopasowuj wyniku do oczekiwanej grupy.

Pułapka: mylenie antygenu z przeciwciałem. Zawsze oddziel to, co znajduje się na krwince, od tego, co wykrywa się w osoczu.

Schemat dydaktyczny • Źródła: [19]

AB0: przeciwciała w osoczu

A	B	AB	0
	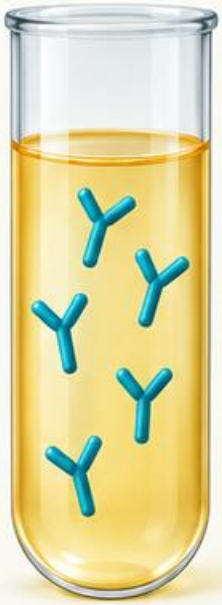		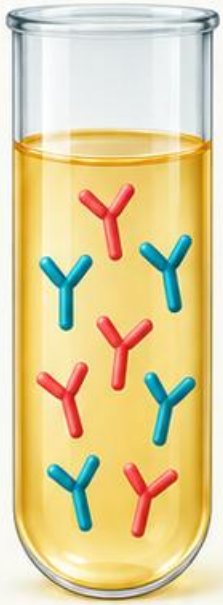
anty-B	anty-A		anty-A anty-B

U typowej osoby dorosłej grupa A wiąże się z anty-B, grupa B z anty-A, a grupa 0 z anty-A i anty-B.

AB

W grupie AB zwykle nie występują oczekiwane anty-A ani anty-B. Są to wzorce typowe, nie reguła bez wyjątków.

Wiek, stan odporności, leczenie i inne czynniki mogą wpływać na siłę reakcji. Noworodków nie interpretuje się jak dorosłych.

Oznaczenie przeciwciał grupowych w **osoczu** powinno być zgodne z wynikiem komórkowym w zakresie właściwym dla badanej osoby.

Pułapka: przypisanie grupy wyłącznie z jednej części badania mimo rozbieżności. Najpierw wyjaśnij brak zgodności zgodnie z procedurą.

Schemat dydaktyczny • Źródła: [19]

AB0: krwinki i osocze muszą pasować

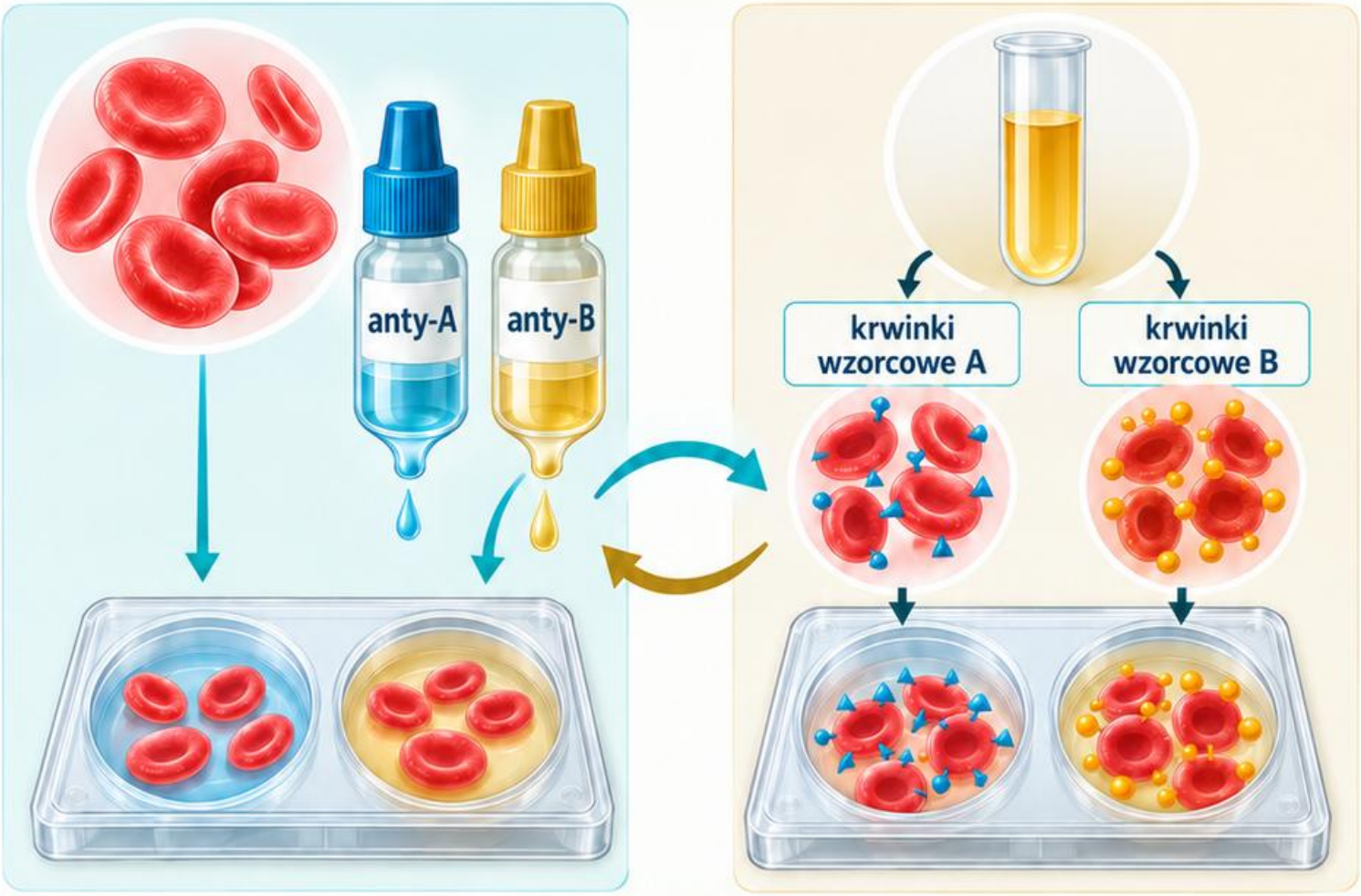

Badanie krwinek z anty-A i anty-B ocenia obecność antygenów. Badanie osocza z krwinkami wzorcowymi ocenia oczekiwane przeciwciała.

Dwa kierunki stanowią wzajemną kontrolę interpretacji, z wyjątkami zależnymi od wieku, stanu pacjenta i procedury.

Zapisuj rzeczywiste reakcje, a nie tylko końcową literę grupy. Nietypowa siła lub mieszanina reakcji jest ważną informacją.

Przy rozbieżności sprawdź identyfikację, historię, odczynniki i metodę, Wstrzymaj rutynowy wniosek do wyjaśnienia według właściwej ścieżki.

Pułapka: traktowanie braku aglutynacji jako automatycznej grupy 0 bez oceny kontroli oraz drugiego kierunku badania.

Schemat dydaktyczny • Źródła: [19]

Rozbieżności ABO: uporządkuj przyczyny

Rozbieżność może dotyczyć słabej reakcji krwinek, brakujących przeciwciał, dodatkowych reakcji albo obrazu mieszanego. Najpierw nazwij problem obserwacyjny.

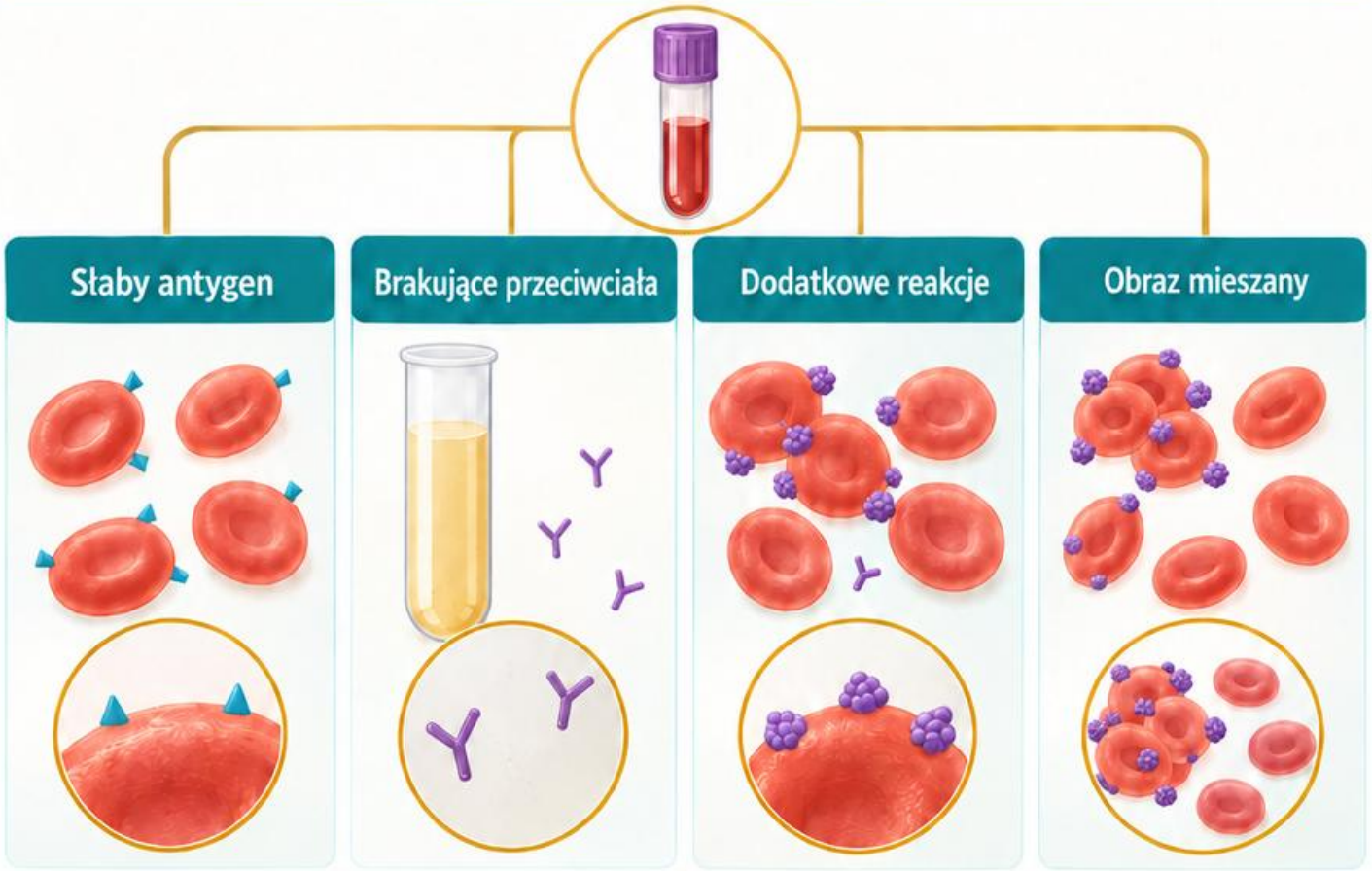

Sprawdź tożsamość próbki, dotychczasową grupę i historię transfuzji. Rozważ wpływ przeszczepienia lub innych istotnych informacji.

Czynniki techniczne obejmują zawiesinę krwinek, odczynniki, warunki reakcji i odczyt. Czynniki biologiczne wymagają odrębnej analizy.

Nie rozwiązuj rozbieżności przez pominięcie wyniku, który nie pasuje. Udokumentuj kolejne kroki oraz ich rezultat.

Pułapka: wybór grupy według najsilniejszej pojedynczej reakcji. Interpretacja musi odpowiadać całemu wzorcowi i procedurze.

Schemat dydaktyczny • Źródła: [19]

Rh: więcej niż znak dodatni

W rutynowym oznaczeniu RhD ocenia się antygen D, ale układ Rh obejmuje również inne istotne antygeny, w tym C, c, E i e.

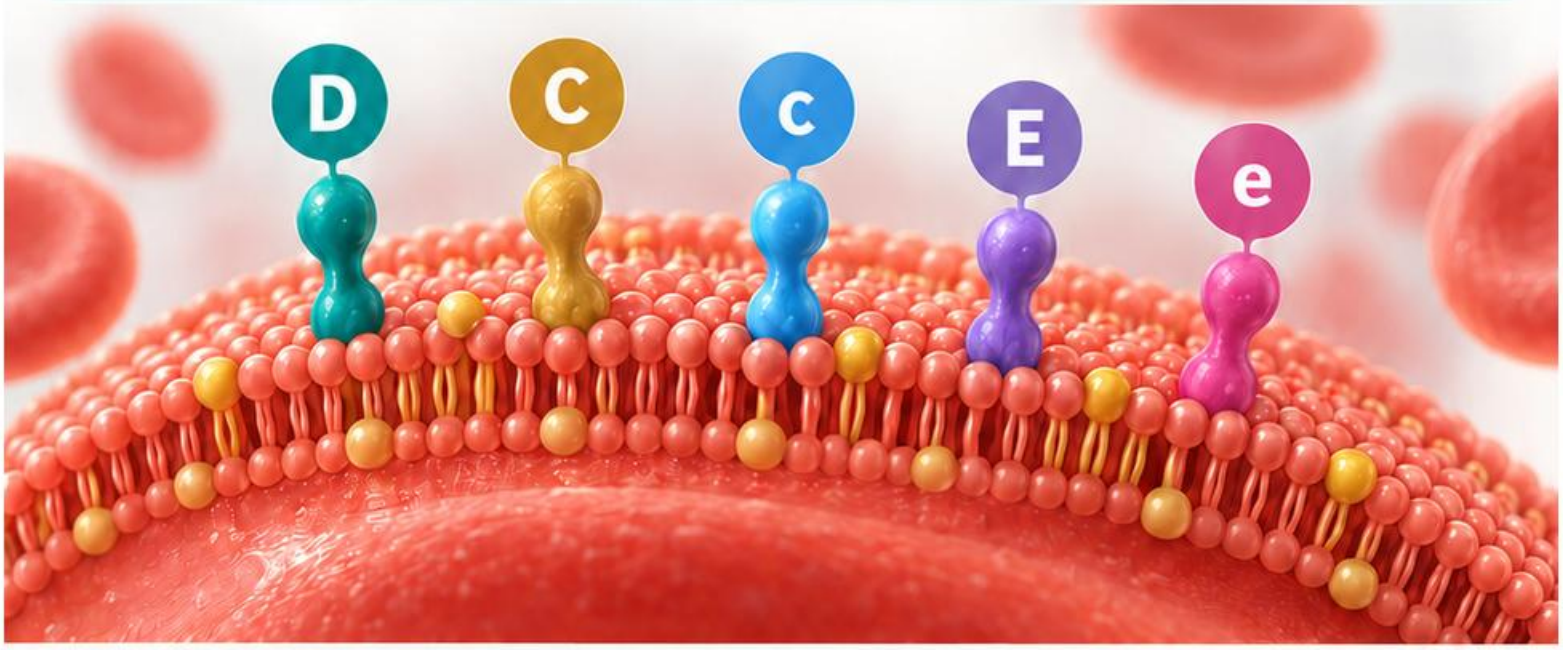

Słaba lub nietypowa reakcja z odczynnikiem anty-D może wymagać dodatkowego postępowania. Interpretacja zależy od metody i roli osoby badanej.

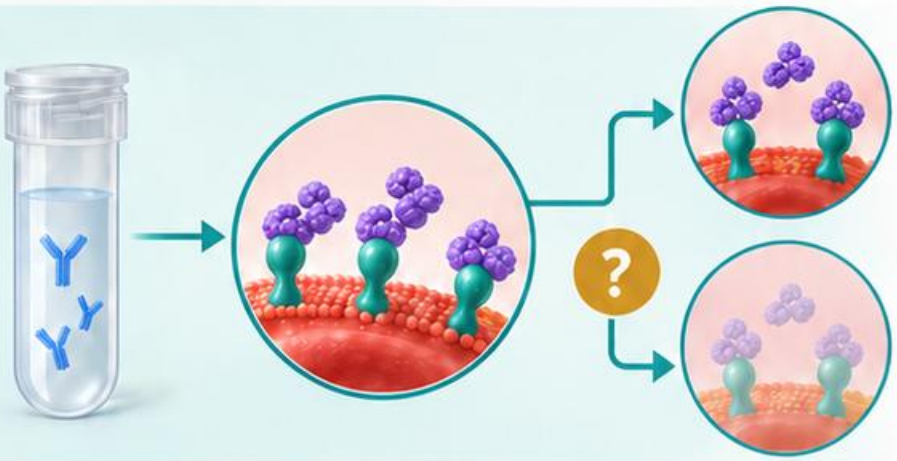

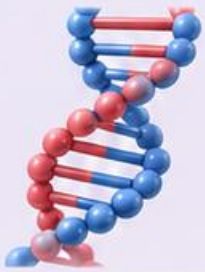

Nie wszystkie warianty D są równoważne. Ostateczne zalecenia mogą wymagać badań specjalistycznych, w tym molekularnych.



Historia wcześniejszych oznaczeń i transfuzji pomaga rozpoznać niespójność. Wyniku nie należy upraszczać bez właściwej oceny.





Pułapka: traktowanie RhD jako jedynego istotnego antygenu poza AB0 albo automatyczne klasyfikowanie każdej słabej reakcji identycznie.

Schemat dydaktyczny • Źródła: [19]

Inne układy grupowe

Poza ABO i Rh znaczenie kliniczne mogą mieć przeciwciała skierowane przeciw antygenom układów takich jak Kell, Kidd, Duffy czy MNS.

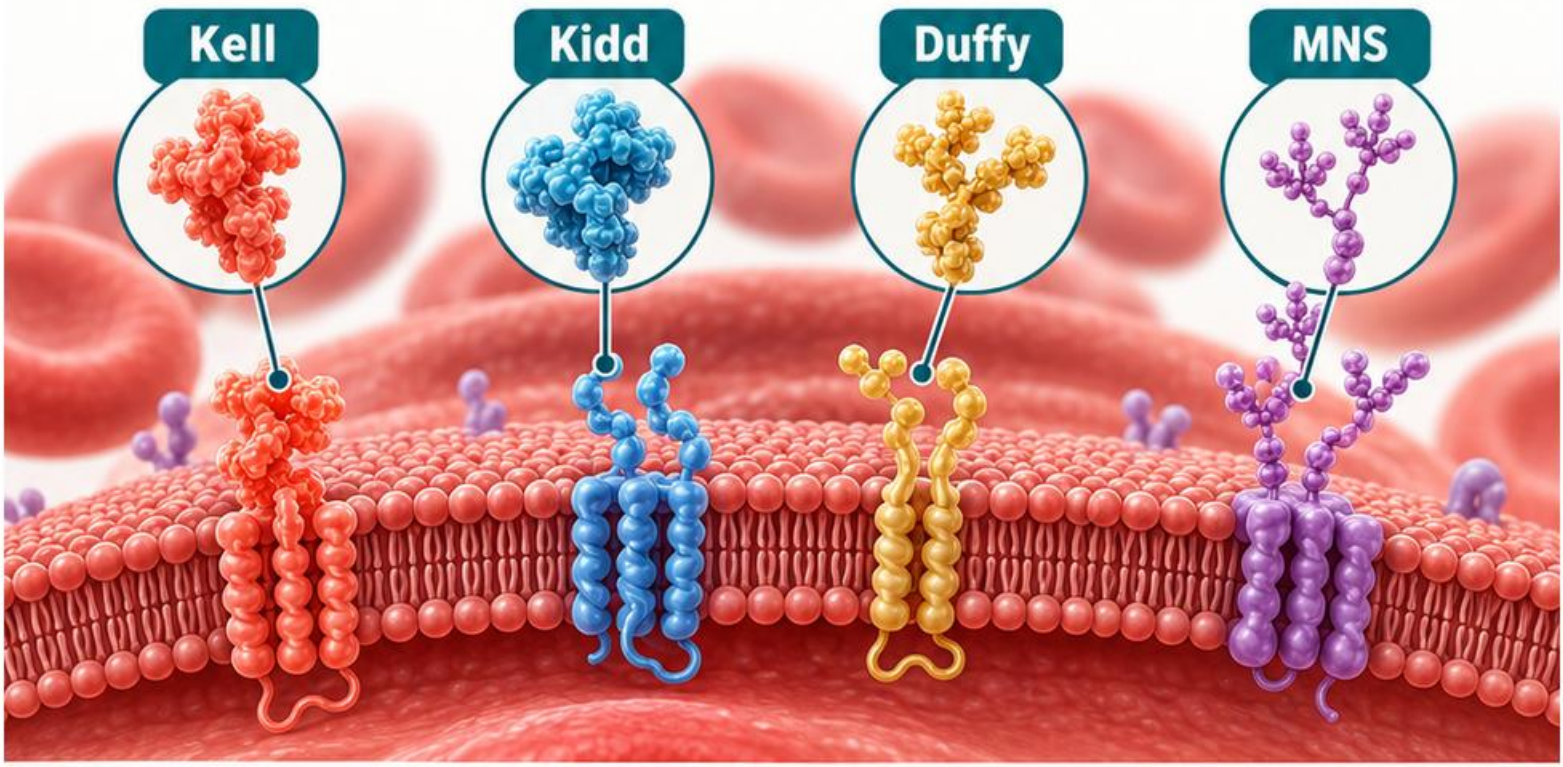

Znaczenie zależy od swoistości, reaktywności i historii pacjenta. Sama obecność przeciwciała nie opisuje jeszcze całego ryzyka.

Fenotypowanie lub **genotypowanie** może wspierać dobór krwinek i wyjaśnianie złożonych wyników w odpowiednich sytuacjach.

Wcześniej wykryte przeciwciało pozostaje ważną informacją, nawet jeśli aktualna reakcja jest słaba lub niewykrywalna daną metodą.

Pułapka: uznanie ujemnego bieżącego badania za unieważnienie **całej** historii immunohematologicznej. Zestaw dane aktualne i archiwalne.



Schemat dydaktyczny • Źródła: [19]

Badanie przeglądowe przeciwciał

Badanie przeglądowe wykorzystuje krwinki wzorcowe o określonym zestawie antygenów, aby wykrywać nieoczekiwane przeciwciała w próbce.

Wynik dodatni wymaga dalszej oceny, zwykle identyfikacji swoistości i określenia znaczenia w kontekście pacjenta oraz planowanego postępowania.

Wynik ujemny oznacza brak wykrywalnej reakcji w granicach zastosowanej metody i zestawu komórek, nie brak wszystkich możliwych przeciwciał.

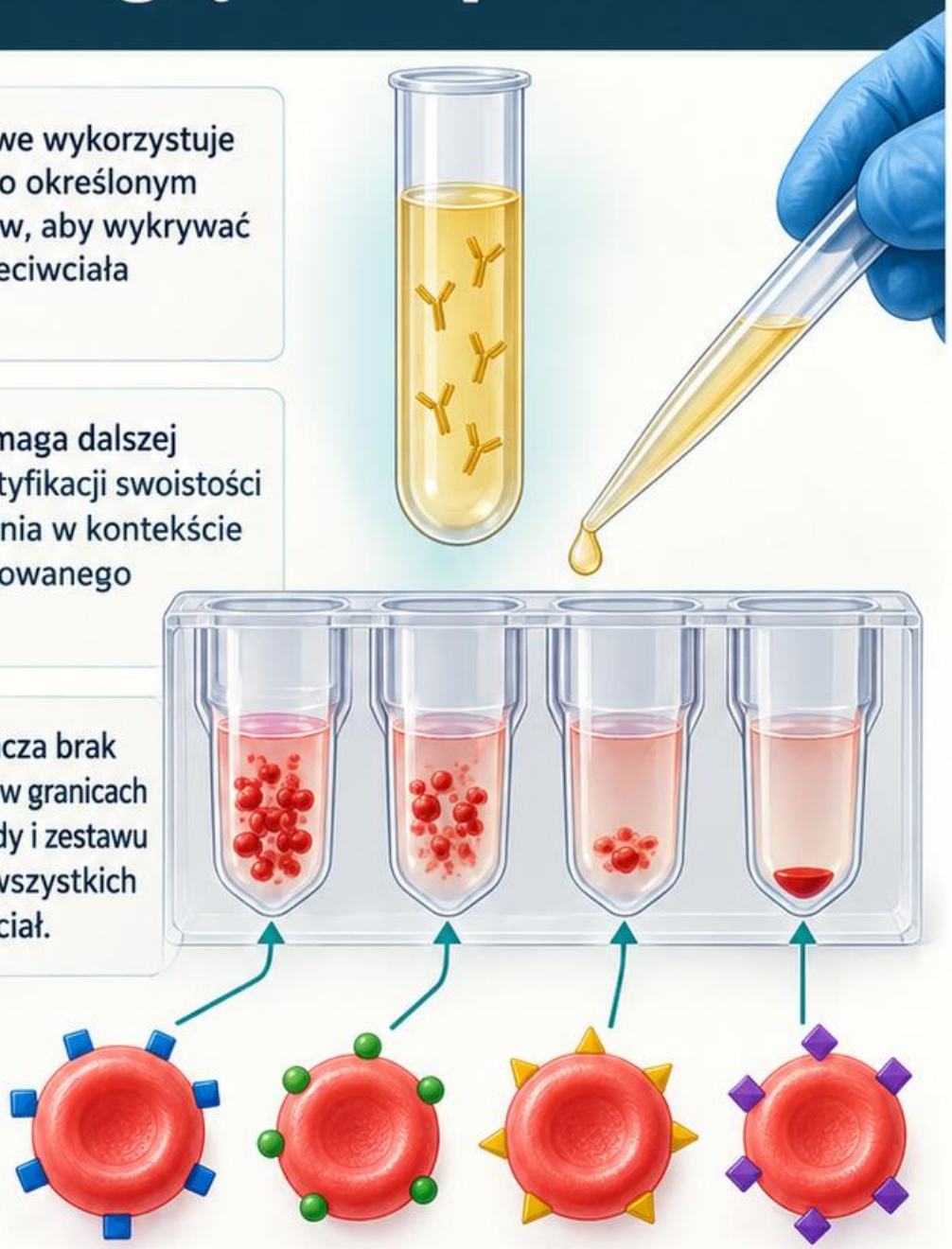



Niedawna transfuzja, ciąża i leczenie mogą wpływać na plan badania. Ważność próbki określają obowiązujące procedury.

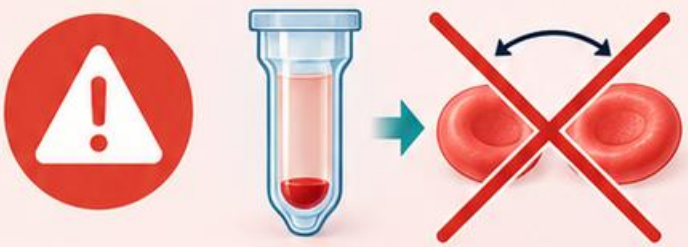

Pułapka: zastępowanie dodatniego screeningu samą próbą zgodności bez wyjaśnienia reaktywności. Poszczególne etapy mają odmienne zadania.

Schemat dydaktyczny • Źródła: [19]

Panel identyfikacyjny: szukaj zgodnego wzorca

Komórka panelowa	Profil antygenowy krwinek panelowych						Reakcja z próbką
	●	●	●	●	○	●	
	●	●	○	●	○	●	
	●	○	●	○	○	●	
	○	●	●	●	○	○	
	●	●	○	○	●	○	
	○	○	●	●	●	●	
	●	○	○	●	●	○	



Panel obejmuje krwinki o znanym profilu antygenowym. Porównuje się reakcje próbki z obecnością lub brakiem poszczególnych antygenów.



Swoistość musi tłumaczyć obserwowany wzorzec, z uwzględnieniem siły reakcji, efektu dawki oraz ewentualnej mieszaniny przeciwciał.



Komórki reaktywne i niereaktywne wnoszą różne informacje. Nie pomijaj niezgodnego wyniku tylko dlatego, że część panelu pasuje.



Dodatkowe techniki i fenotyp pacjenta mogą pomagać, lecz ich dobór wymaga właściwej procedury i kompetencji.



Pułapka: przypisanie swoistości po jednej dodatniej komórce. Potwierdzenie wymaga spełnienia przyjętych kryteriów identyfikacji.



Schemat dydaktyczny • Źródła: [19]

Autokontrola: dodatkowe pytanie

Autokontrola

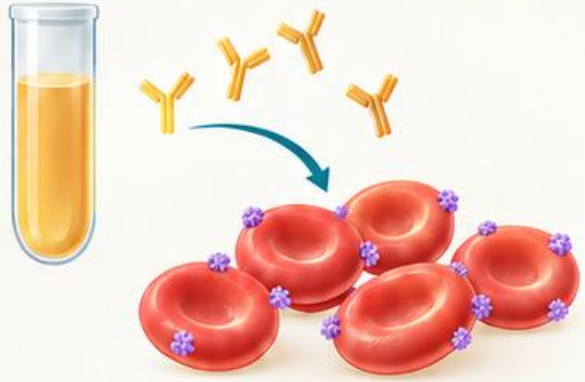

Bezpośredni test antyglobulinowy (BTA)

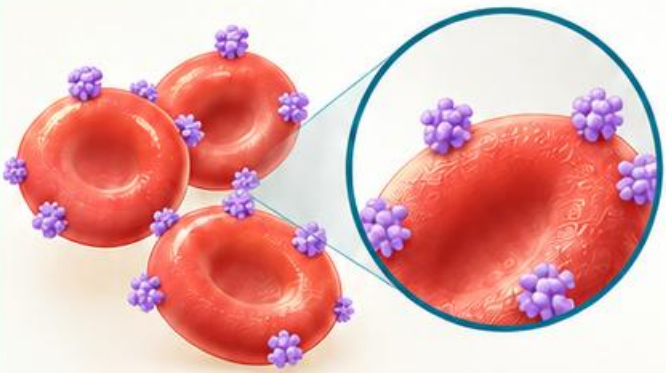

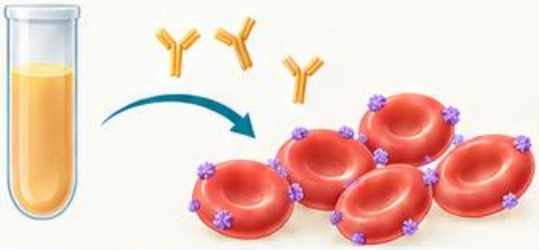

Autokontrola ocenia reakcję osocza lub surowicy pacjenta z jego własnymi krwinkami w określonych warunkach testu.

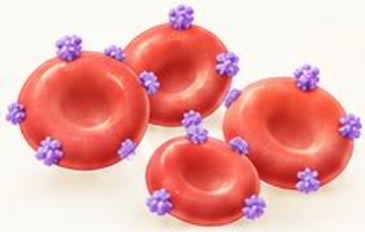

Dodatnia reakcja może wspierać analizę autoprzeciwciał lub innych procesów, ale nie stanowi samodzielnego dowodu autoimmunologicznej hemolizy.



Wynik zależy od metody, materiału i historii, w tym niedawnej transfuzji. Populacja krwinek może nie być jednorodna.



Porównaj autokontrolę z BTA, panelem przeciwciał i markerami hemolizy. Te testy odpowiadają na odrębne pytania.

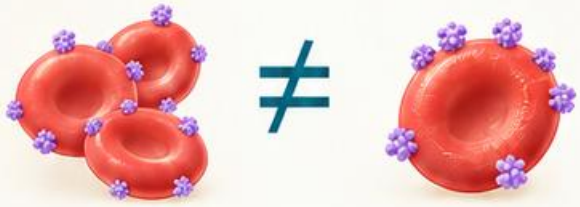

Pułapka: utożsamienie dodatniej autokontroli z dodatnim BTA. Jedna ocenia reakcję w teście, druga wykrywa opłaszczenie krwinek badanej próbki.

Schemat dydaktyczny • Źródła: [19]

BTA i PTA: różne miejsca reakcji

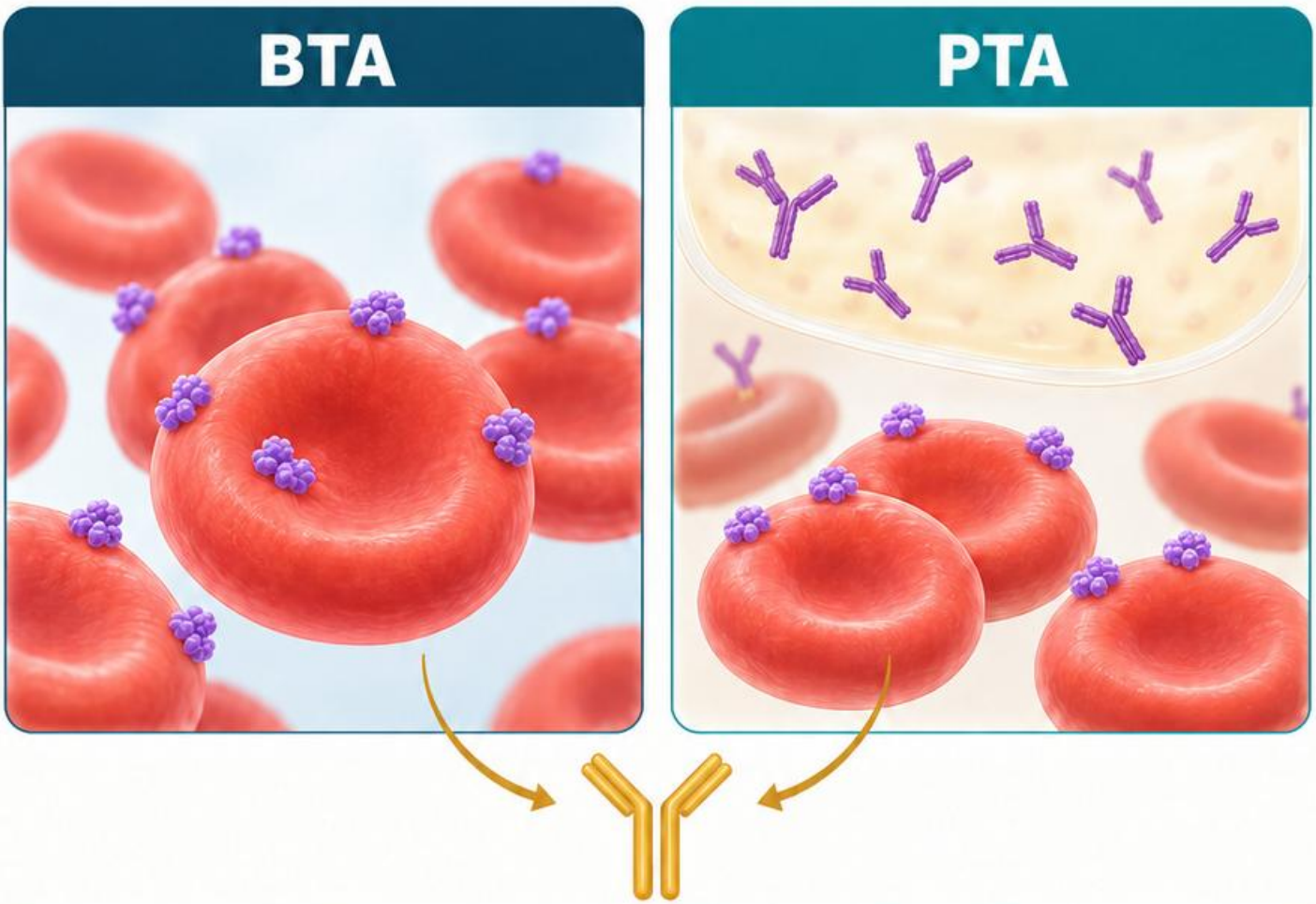

BTA wykrywa immunoglobuliny lub składniki dopełniacza związane z krwinkami w badanej próbce, zależnie od odczynnika.

PTA wykrywa reakcję przeciwciał z krwinkami w warunkach in vitro i jest wykorzystywany między innymi w badaniu przeglądowym oraz identyfikacji.

Dodatni BTA nie rozpoznaje samodzielnie hemolizy; potrzebne są cechy kliniczne i laboratoryjne niszczenia erytrocytów.

Ujemny wynik nie wyklucza każdego mechanizmu immunologicznego, ponieważ czułość i zakres odczynnika mają znaczenie.

Pułapka: traktowanie BTA i PTA jako zamiennych testów. Opisz, jaki materiał jest badany i kiedy dochodzi do opłaszczenia krwinki.

Schemat dydaktyczny • Źródła: [19]

Zgodność serologiczna

Próba zgodności ocenia określoną relację między próbką pacjenta a krwinkami jednostki przeznaczonej do przetoczenia, według obowiązującej metody.

Jej zakres zależy od wyników grupy, badania przeglądowego, historii oraz procedury. Nie zastępuje identyfikacji pacjenta i składnika.

Niezgodność wymaga wyjaśnienia, a sytuacje pilne mają odrębną ścieżkę decyzji klinicznej i dokumentacji.

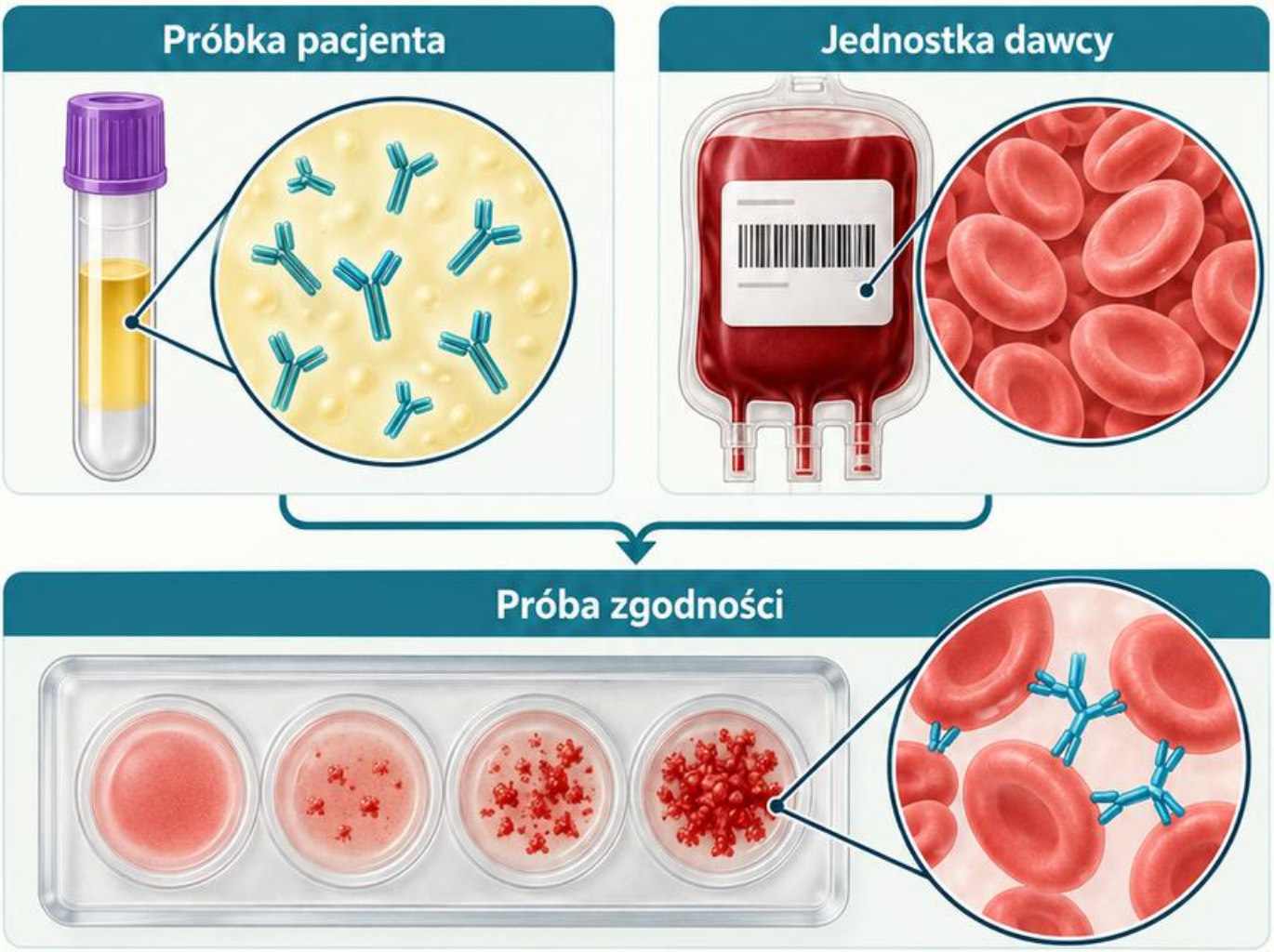

Atlas nie dobiera składnika ani nie zezwala na wydanie krwi w nierozstrzygniętej sytuacji. Stosuj odpowiedzialność i procedury właściwego ośrodka.

Pułapka: interpretowanie pojedynczej zgodnej reakcji jako pełnego wykluczenia każdego ryzyka transfuzji.

Schemat dydaktyczny • Źródła: [19], [22]

Identyfikacja: najważniejsza kontrola

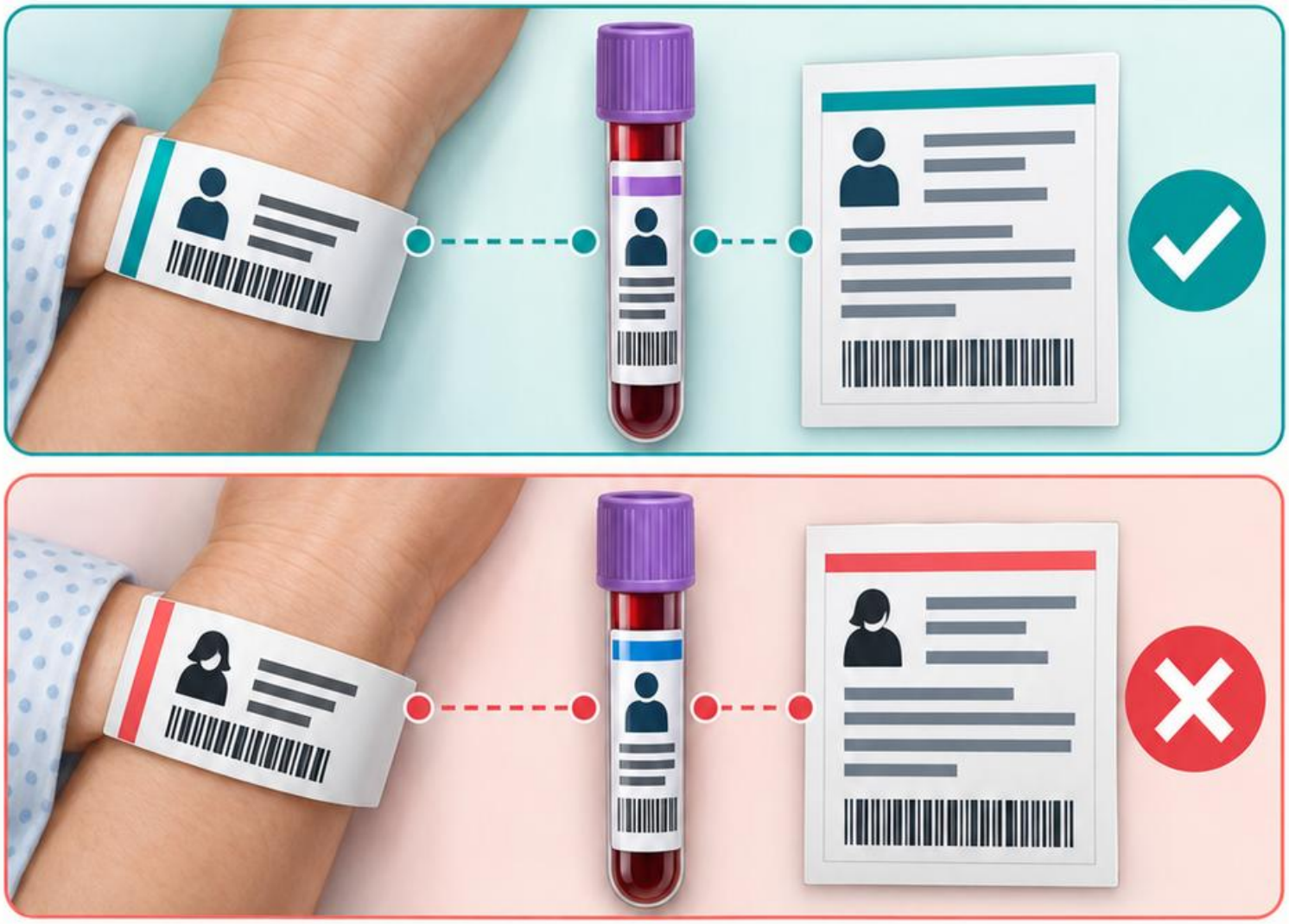

Próbka musi być jednoznacznie powiązana z osobą i zleceniem. Oznakowanie oraz wymagane dane sprawdza się zgodnie z procedurą.

Nie poprawiaj niejasnej tożsamości na podstawie przypuszczenia ani telefonicznego dopasowania bez dopuszczonego postępowania. Problem wymaga formalnej ścieżki.

Porównaj dane na zleceniu, pojemniku i w systemie. Rozbieżność grupy z historią jest sygnałem do pilnej kontroli.

Poprawny wynik analityczny niewłaściwej próbki może wyglądać całkowicie wiarygodnie. Kontrola jakości aparatu nie wykryje takiej pomyłki.

Pułapka: pośpiech usprawiedliwiający pominięcie identyfikacji. Procedura pilna musi zachowywać wymagane zabezpieczenia i dokumentację.

Schemat dydaktyczny • Źródła: [19], [22]

Próbka i historia: para nierozłączna





Historia transfuzji, ciąży, wcześniejszych przeciwciał i leczenia może zmieniać interpretację aktualnych reakcji serologicznych.



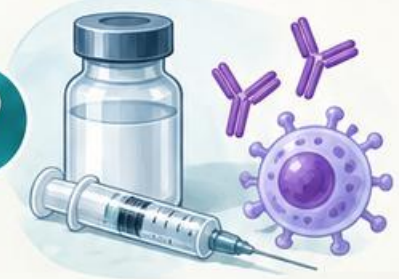

Leki biologiczne i inne interwencje mogą wpływać na testy. Informacja kliniczna pomaga dobrać strategię weryfikacji.



Aktualny wynik porównuj z historią grupy i przeciwciał. Niewykrywalna dziś reakcja nie oznacza, że wcześniejsza informacja przestała mieć znaczenie.



Ważność materiału oraz zasady ponownego pobrania określają właściwe przepisy i procedury ośrodka. Nie stosuj automatycznie terminów z zagranicznych podręczników.



Pułapka: traktowanie próbki jako oderwanego obiektu bez przeszłości immunologicznej pacjenta. Dokumentuj źródło istotnych danych.

Schemat dydaktyczny • Źródła: [19], [22]

Reakcje mieszane



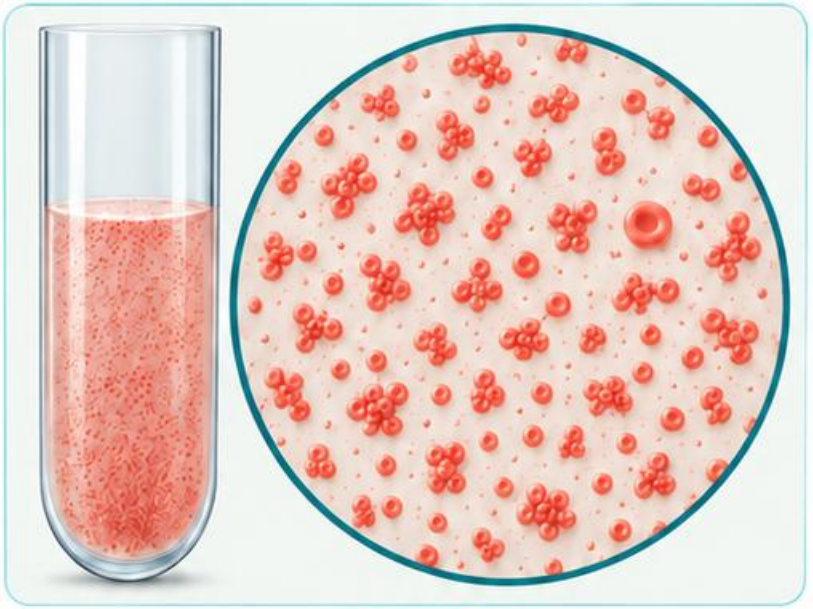

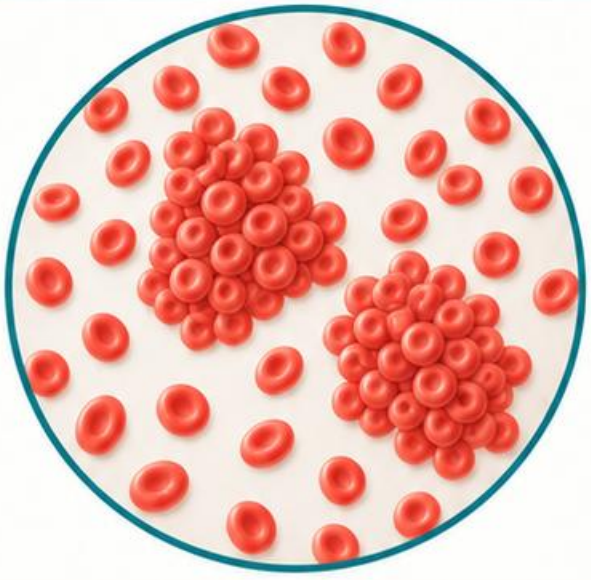

Schemat dydaktyczny • Źródła: [19]

Obraz mieszany może obejmować jednocześnie komórki aglutynujące i nieaglutynujące. Należy odróżnić go od jednorodnie słabej reakcji.

Możliwe wyjaśnienia obejmują mieszaną populację krwinek po transfuzji, niektóre warianty antygenowe lub inne sytuacje wymagające specjalistycznej oceny.

Przydatne są historia, wynik wcześniejszej grupy, metoda i kontrola jakości materiału. Nie przesądzaj mechanizmu samym wyglądem.

Zapisz rzeczywisty wzorzec i zastosuj procedurę wyjaśnienia, zamiast sprowadzać wynik do jednego znaku dodatniego lub ujemnego.

Pułapka: pominięcie niewielkiej populacji komórek, która może mieć istotne znaczenie dla interpretacji.

Hemoliza immunologiczna: zbuduj korelację

Podejrzenie hemolizy wymaga zestawienia Hb, retikulocytów, bilirubiny, LDH i haptoglobiny z obrazem rozmazu oraz kontekstem.

Dodatni BTA może wspierać mechanizm immunologiczny, ale sam nie potwierdza niszczenia krwinek. Występują także dodatnie wyniki bez hemolizy.

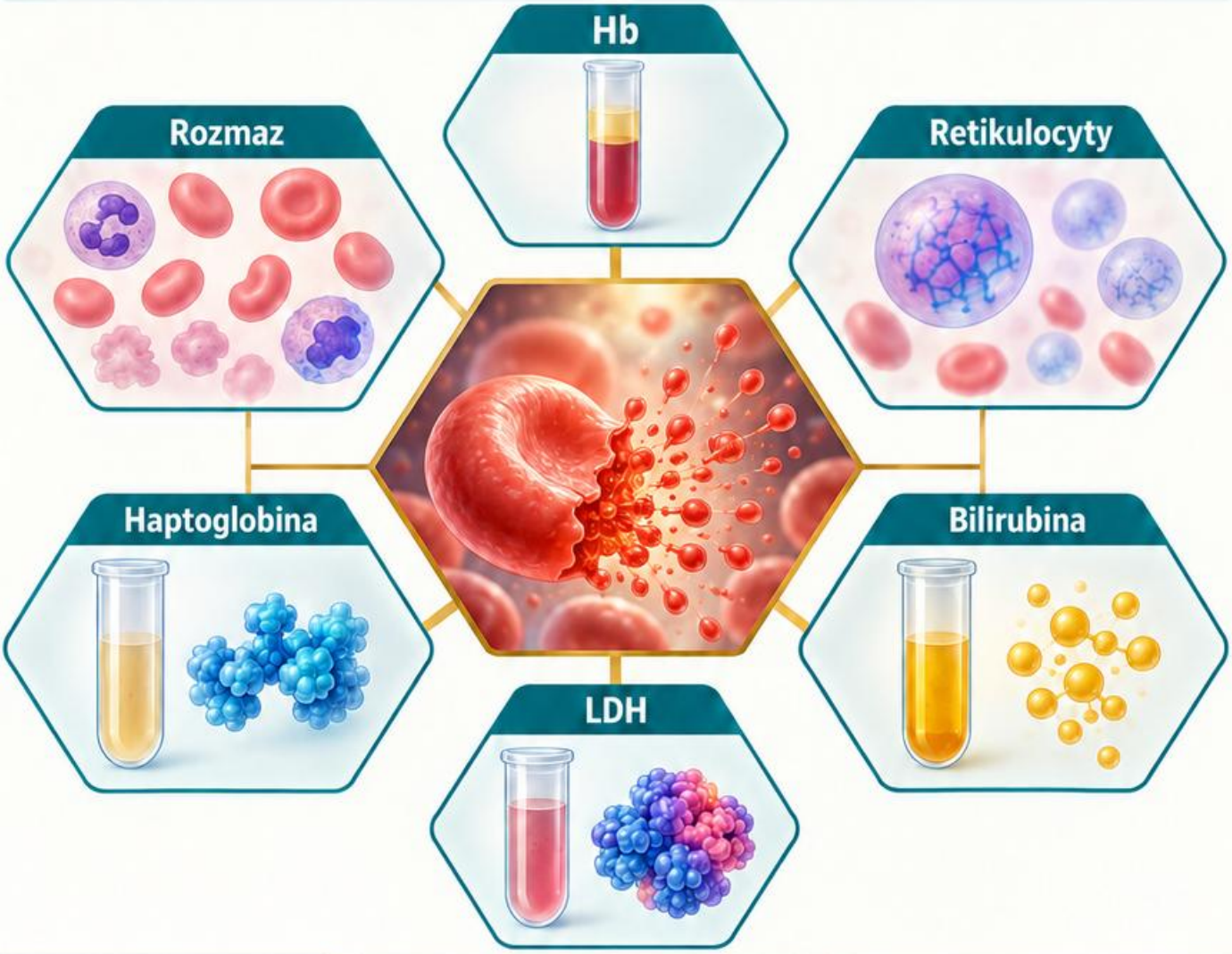

BTA



Sferocyty lub aglutynacja mogą ukierunkowywać analizę, jednak nie są wyłączną cechą jednego procesu.



Oddziel hemolizę w organizmie od hemolizy powstałej w próbce. Oba zjawiska mogą wpływać na różne wyniki.



Pułapka: wyciągnięcie rozpoznania z samego BTA albo samej haptoglobiny. Szukaj zgodności kilku niezależnych danych.

Schemat dydaktyczny • Źródła: [1], [2], [19]

Niedokrwistość i nerki

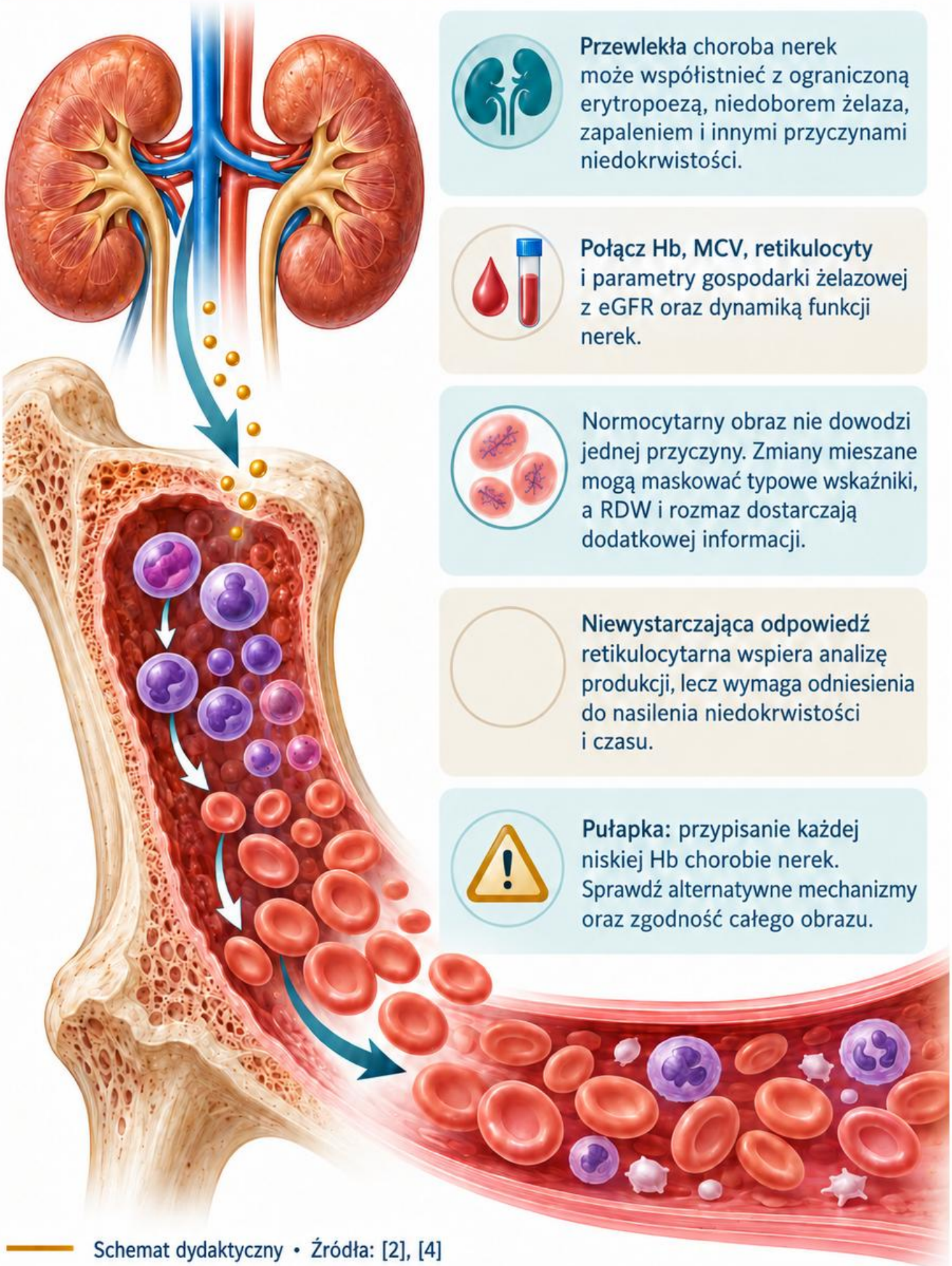

Przewlekła choroba nerek może współistnieć z ograniczoną erytropoezą, niedoborem żelaza, zapaleniem i innymi przyczynami niedokrwistości.

Połącz Hb, MCV, retikulocyty i parametry gospodarki żelazowej z eGFR oraz dynamiką funkcji nerek.

Normocytarny obraz nie dowodzi jednej przyczyny. Zmiany mieszane mogą maskować typowe wskaźniki, a RDW i rozmaz dostarczają dodatkowej informacji.

Niewystarczająca odpowiedź retikulocytarna wspiera analizę produkcji, lecz wymaga odniesienia do nasilenia niedokrwistości i czasu.

Pułapka: przypisanie każdej niskiej Hb chorobie nerek. Sprawdź alternatywne mechanizmy oraz zgodność całego obrazu.

Schemat dydaktyczny • Źródła: [2], [4]

Wątroba i krzepnięcie

Choroby wątroby mogą zmieniać syntezę wielu białek, ale obraz hemostazy obejmuje zarówno czynniki prokrzepliwe, jak i przeciwkrzepliwe.

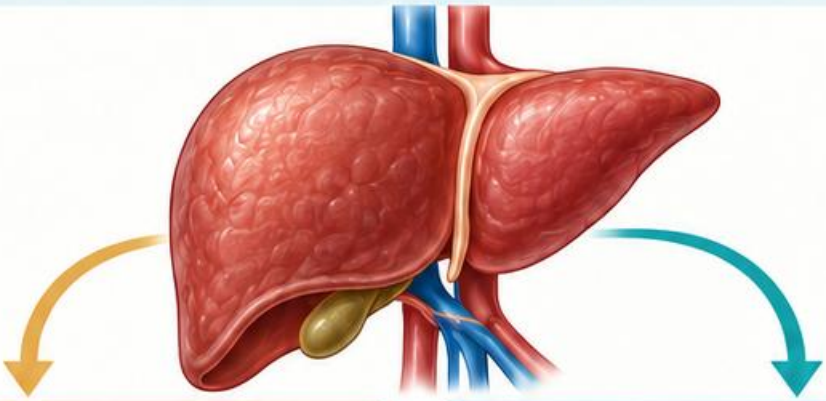

Czynniki prokrzepliwe

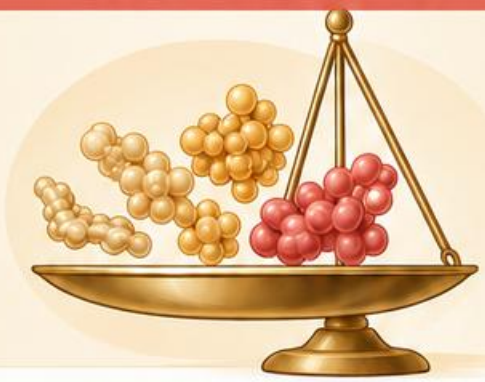

Czynniki przeciwkrzepliwe

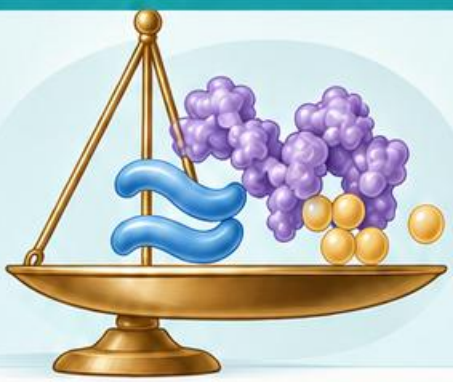

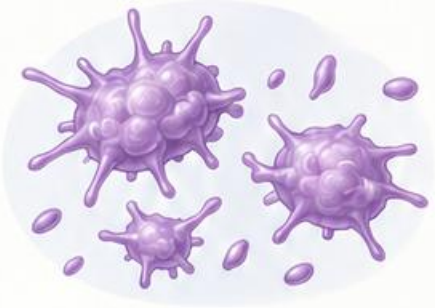







Wydłużony PT nie jest prostym miernikiem całego ryzyka krwawienia. Znaczenie mają także płytki, fibrynogen, leczenie i sytuacja kliniczna.



Albumina wnosi inną informację czasową i biologiczną niż aminotransferazy. Nie łącz tych markerów w jeden bezkrytyczny wskaźnik funkcji.



Przed interpretacją sprawdź jakość próbki cytrynianowej i możliwy wpływ antykoagulantów.



Pułapka: traktowanie nieprawidłowego czasu jako pełnego opisu równowagi hemostatycznej. Wynik laboratoryjny wymaga właściwego zakresu zastosowania.

Schemat dydaktyczny • Źródła: [5], [18], [21]

Zakażenie i zapalenie: różne warstwy

Leukocytoza, zmiany neutrofilów i wzrost białek ostrej fazy mogą wspierać ocenę reakcji zapalnej, lecz nie określają samodzielnie jej przyczyny.

Wynik mikrobiologiczny odpowiada na pytanie o obecność określonego organizmu lub celu. Jego znaczenie zależy od materiału i metody.

Reakcja zapalna

Leukocyty i białka ostrej fazy

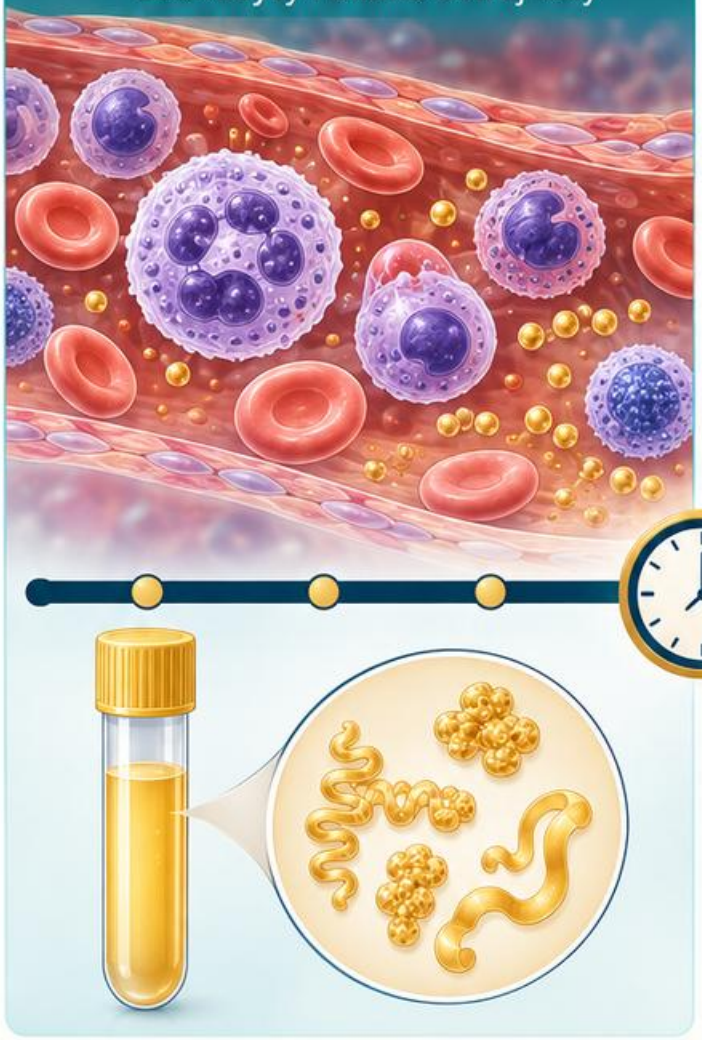

Diagnostyka mikrobiologiczna

Hodowla i identyfikacja

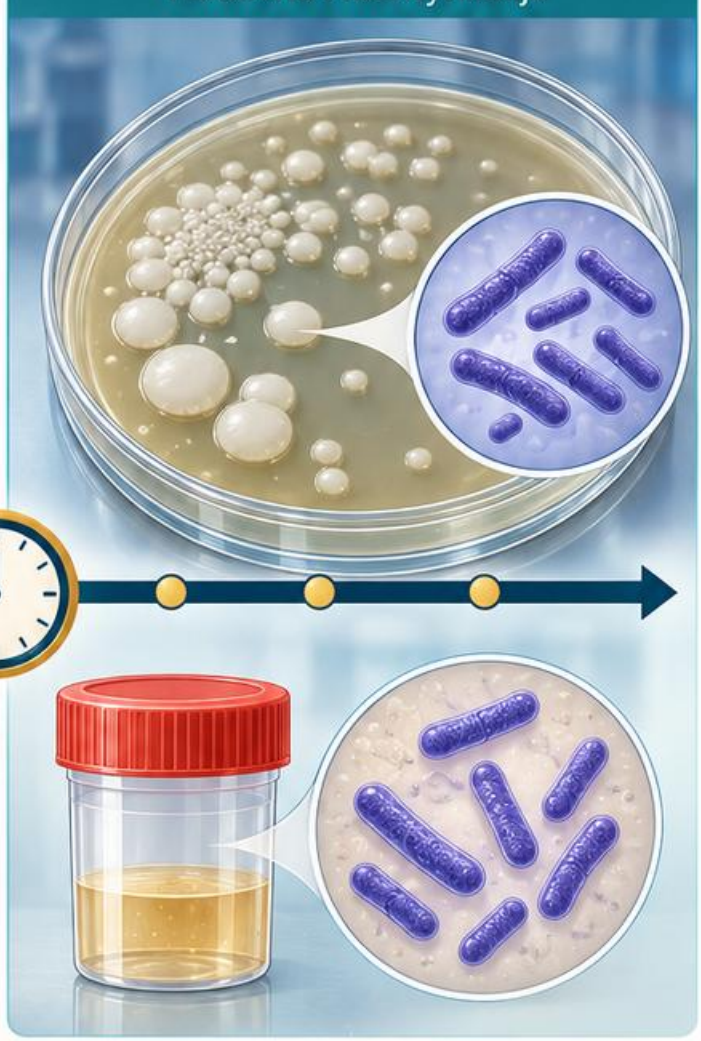

Wynik ujemny nie zawsze wyklucza zakażenie, zwłaszcza po leczeniu lub przy nieodpowiednim materiale.

Połącz czas pobrania, dynamikę markerów i wyniki z różnych pracowni. Różne testy mogą zmieniać się w różnym tempie.

Pułapka: utożsamianie markera zapalenia z dowodem etiologii bakteryjnej albo dodatniej hodowli z aktywnym zakażeniem.

Schemat dydaktyczny • Źródła: [1], [7], [8]

Wyniki niespójne: nazwij konflikt

Przypadek fikcyjny: Adam, 66 lat, emerytowany inżynier z Opola. Po niedawnej transfuzji oznaczenie ABO daje reakcję mieszaną.



Historia grupy i aktualny odczyt nie tworzą prostego wzorca. Pytanie: czy wystarczy wybrać najsilniejszą reakcję?

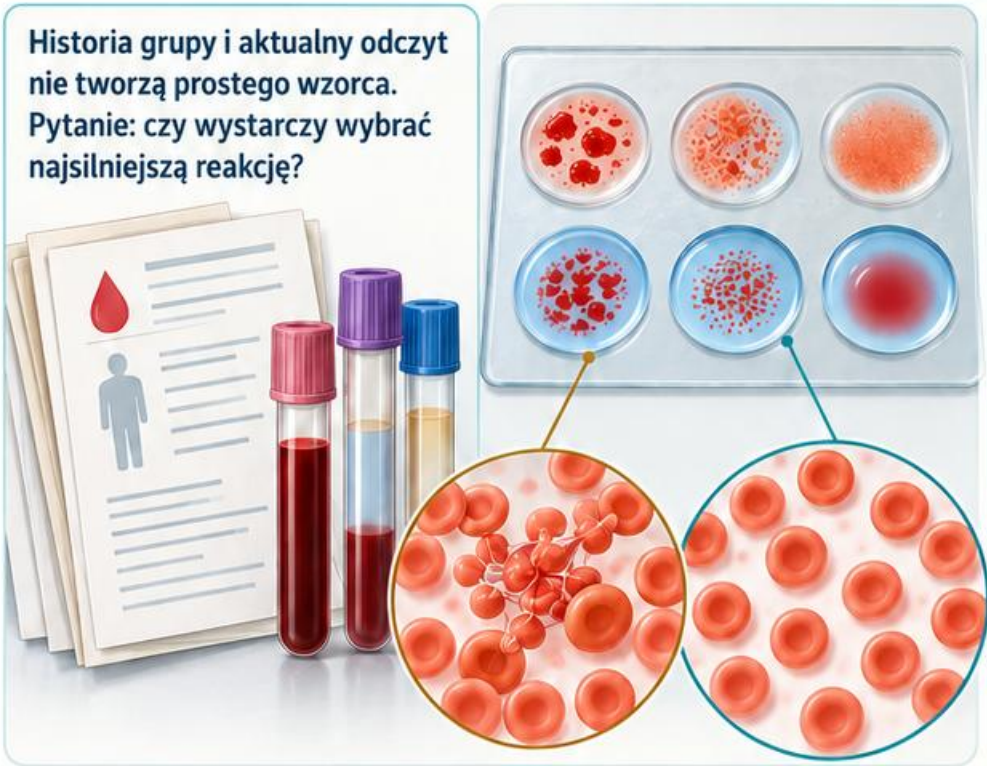

Nie. Najpierw sprawdź tożsamość, dokumentację transfuzji, metodę i rzeczywisty układ komórek. Odróżnij reakcję mieszaną od jednorodnie słabej.

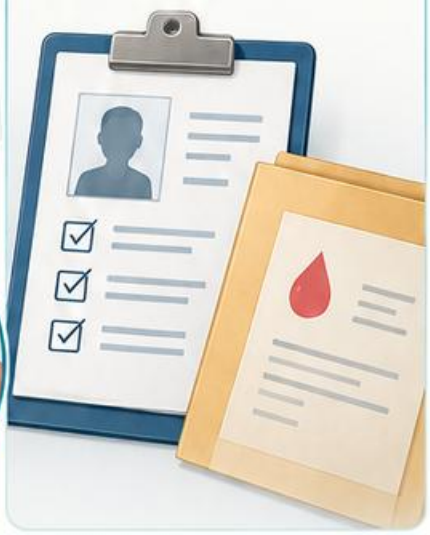

Dalsza weryfikacja przebiega według procedury pracowni. Nie przypisuj rozbieżności samej transfuzji bez potwierdzenia i nie pomijaj możliwości błędu próbki.



Zapisz ustalenia, nierozstrzygnięte pytanie i sposób przekazania. Przypadek łączy historię kliniczną, morfologię reakcji i bezpieczeństwo identyfikacji.



Schemat dydaktyczny • Źródła: [7], [19], [22]

Ścieżka eskalacji: pilność i dowody

1

Rozpoznaj sygnał wymagający pilnej oceny: krytyczny wynik, podejrzenie niebezpiecznej pomyłki, nowy istotny obraz komórek lub nierozstrzygnięta zgodność.

2

Sprawdź to, co można szybko i wiarygodnie zweryfikować, ale nie opóźniaj wymaganej komunikacji przez niekończące się powtórzenia.

3

Przekaż fakt, poziom potwierdzenia, ograniczenie i wykonane działania. Odbiorcę oraz sposób potwierdzenia komunikatu określa procedura.

4

Dalsze decyzje kliniczne i transfuzjologiczne należą do uprawnionego zespołu. Atlas wspiera rozpoznanie problemu, nie zastępuje odpowiedzialności zawodowej.









Pułapka: nieudokumentowana rozmowa.
Zapisz czas, odbiorcę, treść oraz uzgodniony kolejny krok.



Schemat dydaktyczny • Źródła: [7], [19], [22]

Źródła i dalsza lektura — 1



[1] **ASH Image Bank. Morfologia komórek.**
imagebank.hematology.org

[2] **SABM. Laboratory studies in anemia.**
sabm.org

[3] **WHO, ISLH i ATS. Techniki, morfologia i gazometria.**
who.int; islh.org; thoracic.org

[4] **KDIGO. CKD Guideline. 2024.**
kdigo.org

[5] **RCPA Manual; AASLD. Wzorce enzymów wątrobowych.**
rcpa.edu.au; aasld.org

[6] **ADA/AACC. Laboratory analysis in diabetes mellitus. 2023.**
PMC10516260

[7] **WHO. Laboratory quality management system handbook. 2011.**
who.int

[8] **CDC OneLab REACH. Gram Stain.**
reach.cdc.gov

[9] **EUCAST. Tabele oraz definicje S, I i R.**
eucast.org

[10] **UKHSA. UTI diagnosis reference tools.**
gov.uk

[11] **FDA. Statistical guidance: diagnostic tests.**
fda.gov

Numery w tekście odpowiadają pozycjom bibliografii. Dokumentację metody i aktualne procedury sprawdzaj niezależnie.

Źródła i dalsza lektura — 2



[12] | FDA. Testing for Biotin Interference in IVD Devices. 2020. fda.gov

[13] | ICAP. Wzorce HEp-2. anapatterns.org

[14] | Li i wsp. Biotin ingestion and assay performance. 2017. PMC5818818

[15] | Ward i wsp. Interferences in immunoassay. 2017. PMID28847718

[16] | EFLM. European Urinalysis Guideline 2023. DOI:10.1515/cclm-2024-0070

[17] | CDC. Provider Performed Microscopy Procedures. 2026. cdc.gov

[18] | ARUP. Prolonged Clot Time Reflexive Profile. aruplab.com

[19] | Canadian Blood Services. Pre-transfusion testing. blood.ca

[20] | OpenStax. Anatomy and Physiology 2e, 21.4. openstax.org

[21] | OpenStax. Anatomy and Physiology 2e, 18.5. openstax.org

[22] | Minister Zdrowia. Standardy jakości dla laboratoriów. Dz.U.2025 poz.961.

[23] | ARUP Consult. Complement Deficiency. arupconsult.com



Źródła zagraniczne opisują wiedzę i metody, nie zastępują polskich wymagań. Stan opracowania: 28.10.2026.